京城日報

市內版

[illegible]

發行所 京城府太平通一丁目 京城日報社

西條八十氏新著 巴里小曲集

總布函 定價金[illegible] 送料[illegible] 美本

快著出づ

多情多恨の詩人が巴里客舍滯在中、その胸奥の琴線に觸れた彼地の四季の風物を綿々と詠ひ出でたものである。マロニエの並木、セイヌの流、ノオトルダム、夜のグラン・ブールヴァール、旅愁の悲しき郷愁、さては明眸の巴里娘に寄する纒綿たる情懷等、哀艶限り無き詩姿はかのバイロンの「チャイルド、ハロルド紀行」を偲ばしめ、渡り鳥の如く寂しく又華やかなりし著者の二個年の旅日記は、はじめて此集によつて窺はれる。附錄として「星と戀」「ゆく春」の二抒情詩集を添へた。著者が歸朝後公けにするところの第一收穫である。

▽幡谷正雄新譯 ▽四六版總布特美上製本箱入 ▽金一圓八十錢送料金十九錢

現代の詩史と詩講話

文豪スコットの一大名作として全世界に讃へられつゝ有る本譯の全譯が初めて諸君の机上に備へらる。是非一見を乞ふ！

▽水谷まさる新著 ▽三六版總絹布特美上製箱入 ▽金一圓四十錢送料金十七錢

全譯 湖上の美人

米佛伊國を巡遊せる著者の哀艶なる[illegible]

▽井上康文新著 ▽四六版總布特上製本三百頁 ▽金一圓六十錢送料金十九錢

米佛伊 抒情記 遠き幻

明治二十年から現代迄の[illegible]

交蘭社 東京神田南神保町 振替東京[illegible]

五月號から大革新の博文館雜誌

『讀物が皆生きてゐる』『どの一頁も讀み殘せない』といふ充實した編輯ぶりを以て、全國書店の店頭に續々五月號各雜誌を送りつゝあります、印刷爭議のため前月まで愛讀者諸君に御迷惑かけた償ひを今後の大活躍によつて果さんとする努力を買つて頂きます。(東京小石川 振東二四〇) 博文館

◇文藝倶樂部◇ 娛樂雜誌の本道を濶歩するは本誌のみ ＝十二日發賣＝定價八十錢・送料三錢

◇小說講談 ポケット◇ 安い面白い新しい三拍子揃ひの好讀物 ＝十二日發賣＝定價四十錢・送料二錢

◇新青年◇ 探偵小說時代の先驅者として傑作滿載 ＝十三日發賣＝定價六十錢・送料二錢

◇幼年畫報◇ 安心して愛兒に與へ得る理想の繪雜誌 ＝すでに發賣＝定價廿五錢・送料一錢

◇少年少女譚海◇ 無類の安價で少年少女の間に引張り凧 ＝すでに發賣＝定價二十錢・送料一錢

◇少年世界◇ 愛讀者を激增した近來の活躍振を見よ ＝すでに發賣＝定價四十錢・送料二錢

◇少女世界◇ 優しく淸く美しく面白い少女の仲好し ＝近日中發賣＝定價四十錢・送料二錢

◇講談雜誌◇ 編輯方法を一新せる講談趣味の本舞臺 ＝近日中發賣＝定價四十錢・送料二錢

◇中學世界◇ 文部省の調査による日本一の學生雜誌 ＝近日中發賣＝定價五十錢・送料二錢

◇太陽◇ 知識階級者の座右に闕せぬ好讀物滿載 ＝下旬發賣＝定價八十錢・送料三錢

◇農業世界◇ 農村に寄與する實驗記事と修養の文字 ＝下旬發賣＝定價四十錢・送料二錢

各雜誌店に前註文の御申込置きを願ひあげます

國文學研究叢書第五編 井原西鶴

東京帝國大學國文學研究室編輯 國文學研究叢書第五編

姫路高等學校敎授 文學士 片岡良一先生著

定價金一圓五十錢 送料金十四錢

最新刊

今若し元祿時代を知らうと思ふならば西鶴の描いた所を見るがよい。實に西鶴は元祿時代の先頭に立つて、これを最も明白に、最も大膽に、最も具體的に最も鋭く描いてゐるので、此の時代の生活の實際と趣味の根抵とを遺憾なく寫してゐる。一日に二萬三千五百句の放れ業に世人を驚倒せしめたのも西鶴である。一代の文人と俗流者とより讃仰の言葉を博したのも西鶴である。[illegible]本書は西鶴の[illegible]を盡さうと企てた。即ち西鶴の俳諧、浮世草子、淨瑠璃[illegible]著者多年の研究の結果は、本書に於て明かに西鶴の全面を[illegible]觀がある。

發行所 至文堂 東京赤坂區傳馬町二ノ十 振替東京二九五〇七番

日立モートル

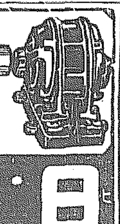

日立製作所特約店 朝鮮京城府南大門通三丁目 富田商會 電話本局長三三〇九

京城自動車講習所

生徒大募集 ● 自動車運轉手養成二ヶ月卒業 ● 學費低廉 ● 成功者多數

自動車界益々有望利益多 ● 學則送呈

黄金町六丁目 訓練院前

角野商店

洋鐵鋼鐵道船舶材料其他工業諸器械附屬品商 土木建築

角野商店 釜山幸町（電話三三二番 振替京城九一一番）

少女畫報

傑作揃の 四葉クロバア号 幸福の花園のやうに美しい五月号

華麗畫帖 奇しき歌声 …華麗無比の華宵先生の大畫集！

寫生畫帖 まあの方が …まさを先生の抒情味あふるゝ作！

抒情小曲 断髪 …西條八十先生の美しい小曲！

新習字帖 おたより …本誌獨特松香先生のペン習字！

寫眞 春の草花と花の詩歌 本社寫眞技師の苦心撮影せる草花の寫眞に編輯部が東西の名歌名詩のふさはしきを選んで附した實に美しい藝術寫眞帖！特別色刷！

附錄 詩歌小說 少女文藝クロバア集 常に讀者諸嬢の作品を嚴選する本誌がこゝにクロバアの四葉に因んで少女讀者の作品十數篇を堂々推選せるもの、此名作を見よ！

特輯讀物 愛の輝き世界友情物語 古今東西の友情物語のうちより宝玉の如き物語を選んで特輯せるもので悲壯にして而も美しく力強き讀物！

傑作揃の此内容を御覧あれ

輕快小說 哀しき靴の話 伊藤(?)先生の作 輕快無比

學生小說 散るな雛罌粟 お馴染の森島先生の傑作

小說 ソーニヤ物語 藤森先生の涙多き大哀話

少女詩物語 二つの噂 水谷先生獨特の抒情小說

歷史小說 山門燒討陰謀 波瀾重疊手に汗握る奇譚

少女物語 怨洩る星の影 川端利著(?) 何といふ美しく而も哀しい深い物語であらう！

少女小說 哀れ乙女椿 スクリーンに現れし乙女の秘密は何！

叙事詩 破れ胡蝶 本誌獨特吉田正夫先生の大長篇叙事詩！

長篇物語 歌はぬ雲雀 歌はざる少女の運命は雲雀の如く悲しき！

怪奇探偵 仰げ青空 突如として起りし怪奇なる事件の渦！

其他傑作小說趣味の讀物美しい小曲等がぎつしり

是は内容のほんの一部分です

本誌主催 少女軟式庭球大会

本誌は今月十八日東京陸軍戸山學校コートに於て女學校小學校生徒職業少女團體聯合のテニス大會を催します、委員審判官は庭球界の權威である各學校の諸先生で未曾有の試みとして各學校の御援助御參加を頂き少女間に大評判！委しいことは本號に發表してありますから御覽下さい（入場券も添附）

本誌定價五拾戔 送料二戔 本誌郵税共半年分前金参円一年分五円八十戔特大号三回共合算

東京市京橋區鎗町一 振替東京四九〇〇番 東京社發行

賞牌 メダル 各種徽章

フザンボウ 四大模範辭書

服部宇之吉・小柳司氣太兩博士著

詳解 漢和大字典 三八八版

只今 特價三萬部販賣中

特價三圓五十錢（定價三圓八十錢） 送料廿六錢

頗る現代的で實用的な漢和字典で學生界に一般社會に非常な歡迎を受く

上田萬年・上田敏兩博士著

正譯 英和新辭典

定價二圓 送料八錢

語彙豐富新語熟語諺多譯語は平易明快直に原語の眞義を把握し得抑風精妙中學生用として最も好適の辭書也

ローマ字で引く 國語辭典

上田萬年博士著

定價二圓廿錢 送料十錢

二十六字のローマ字を知れば假名遣の煩なく迅速に容易に所要の語を檢出し得て便利至極且要語に英譯あり

小田切良太郎 ウオルフアルト 兩氏著

新譯 註解和獨辭典

定價三圓五十錢 送料二十七錢

我國唯一の和獨辭典として信用益加はる語句の蒐集は綿密新新譯は正確巧妙註釋は明確懇切且檢索容易

（内容見本進呈）

東京神田通神保町 振替東京五〇一番 富山房 電話神田二一四一 二一四二

幼年倶樂部 五月號

目次の一部

面白いお話が一ぱい！ 讀物は何れも一流の先生方が苦心に苦心を重ね面白い上に面白くまた敎育的、口繪挿畫も素ばかり立派なもの

◎童謡 母さん…西條八十
◎西鄕隆盛…越路北山
◎耳切り兎…尺秀三郎
◎ふたご星…濱田廣介
◎森蘭丸…大倉桃郎
◎お話 狸の首…巖谷小波
◎母の恩…渡邊信
◎雀のお墓…岩崎小浪
◎甚吉さん…佐藤紅綠
◎ヤキユウ…渡邊[illegible]
◎お話 日の光…宇野浩二
◎猿の木登り…山下俊三
◎えらい人々…
◎お話 背嚢…あしやろそん
◎ニユートン…西山哲治
◎文字の始め…榮田猛猪
◎日本海々戰…樺島勝一
◎岩見重太郎…大河內翠山
◎鳥獸合戰…吉田助治
◎クンショウ…佐藤八郎
◎兎吉の晝寢…北澤樂天
◎鎭西八郎爲朝…渡邊霞亭
◎久馬の手柄…眞下[illegible]
◎童謡 つばめ…川路柳虹
◎賴光鬼退治…吉川英治
◎バルチザン…安倍季雄

此の外澤山！全誌悉く色刷！

日本中大評判！

ゼヒ早く御覽！

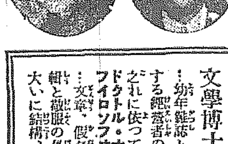

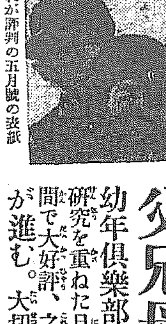

●之れが評判の五月號の表紙

滿天下の教育家擧つて激賞!!

父兄母姉の皆樣!!

幼年倶樂部は名士教育家百餘名の讚助指導の下に苦心研究を重ねた日本一理想の幼年雜誌！課外讀物として教育者間で大好評、之を讀む兒童はメキ〳〵良くなり學力が進む。大切なお子供樣方のために是非一冊！

文學博士 保科孝一先生曰く …幼年雜誌としての諸條件をかくまでに具備した讀物を編成する經營者の苦心と努力に對して深く敬意を表すると同時にこれに依つて時代の要求が滿足されるに至つた事を喜ぶ。

ドクトル・オブ・フイロソフヰー 尺秀三郎先生曰く …文章、假名遣から教科書との連絡等、實に行き屆いた編輯と敬服の外ありません。殊に品性陶冶に重きを置く點大いに結構、唯々幼年諸子の爲めに萬歳を唱ふるのみです。

ボクノザツシハ
エウネンクラブ
ワタシノザツシモ
エウネンクラブ
ウツクシイ
エウネンクラブ
ヱガイツパイ
オモシロイ
オハナシガ
ドツサリ
エウネンクラブハ
日本一！

定價金五拾錢（送料二錢）

東京市本鄕區駒込坂下町四八 大日本雄辯會講談社 振替東京三九三〇番

全國書店にあり

低金利策
京城日報

一

朝鮮における金利はおほむね內地に比し高いとせられる。それには高くなければならぬ多くの理由が擧げられて居る。しかしながらその理由を無批判に受け容れて一途に高金利を宿命なるかのごとくいひはやすのは甚だしきあやまりである。朝鮮金利の高きは仕入れ資金の高きにより、仕入れ資金の高きは朝鮮金利の高きによる、といふ循環論法にいたつては滑稽の沙汰でなければならぬ。それも論理の如何に拘らず金利が高く保たる事の現實あり、しかし問はば何としても抗議の余地はなかつたのであるが、今回の産米増殖計畫遂行に伴ひ朝鮮殖産銀行の貸出す資金は年七分四厘に低下さるゝと聞いて、われ等は高金利を蔽ふ理由に對し會釋なく批判の目を向けるとが出來るやうになつた。

二

さりとて內地財界と朝鮮財界との現狀を比較して、その間互ひに特殊性を持たぬと斷ずるのではない。兩者間もとより若干の相違はあり隔離もありて、財界自然の趨向に任ずるとき、相當高金利を提供しなければならぬ朝鮮であるとを是認する。けれども從來その高金利に理由つけるところのものは朝鮮財界が內地のそれから持つ特殊性を實質以上にはた必要以外に誇張せられた傾きがあつた。甚だしきは特殊性の何ものなるかを內容的に吟味せず、單に特殊だから特殊だとやうに說かれたきらひさへある。ところが今回左樣なお粗末にして卑屈なる見方は一切やめよとし、モツとその實質を見きはめねばならぬと、事實を以て維新に數へられたのである。殖銀の低金利提供はこの意味において朝鮮財界の金利觀に、その執著の殼を破らしめたと評ずるもよく、あるひは迷妄のかんぬきをはづさしめたと評してもわるくないとおもふ。

三

殖銀の新に提供すべき年七分四厘は預金部資金五分一厘と社債收入金七分八厘と同額づゝ合せ折半して一分の銀行口錢を見込みたるものであつて、半分の預金部低資があればこその低利提供たるは疑ひないけれども、それにしても普通一般、時期九分、八分を以て例外とす朝鮮財界に突如この低金利の出現したことは注目に價するといはなくてはならぬ。産米増殖計畫に關する資金の總額は決して計畫自體が明示する三億四千萬圓に止まらない、別に無數の補完的資金が調達せらるゝことは明白であるが、それ等資金が諸高金利である場合を想像すれば遺えず依然たらざるを得ない。たゞそれ今回の低金利政策あるがために無用の考慮を徒らに攪ふ必要がなくなりこれを目標としてのみ、金利に關する交渉は合理的進止をなすべきものと期待される。しかしてこの喜ぶべき傾向に反逆を企つる見方の絕斷にあらはれざることを切望する。（笠神生）

憲本兩黨で政權支持か
兩派幹部の目論見

【東京電報】政局の將來については各種の說が行はれてゐるが最近憲本兩派の少數幹部には左の如き籌策が目論まれてゐる、即ち現內閣は本黨及研究會の援助に依つて五十一議會を切拔けたが次期議會には解散を免れずとなしその場合憲政會は到底多數を制し得ず却つて憲本兩派との關係を一變しこれに善處するための外なしとしこれに陷るためには次期議會を待たずして圓滿に政權を本黨に讓り五十二議會には憲政會が本黨を支持して政局の波瀾を避けたる後、次々議會までには再び憲政會に政權を返さしめるといふにある然してその際圓滿に引退して濱口氏を總裁に推し總選擧に至つて總選擧を行ひ一擧にして多數を制せんといふ案であるが右は一面憲政會の內訌爆發を緩和し圓滿に總裁の更迭を行はんとする方策とも感ぜられてゐる

政友刷新派 聲明書を發表す
吾等の主張は達成せんと

【東京電報】政友會黨務刷新組は十二日左の聲明書を發表した
立憲治下にあつて議會否認の思想蔓延する時是時に憲政の危機なり我等第五十一議會の成績を見るに衷心より遺憾の事少からず多數國民の是に信頼せざる又故なしとせず我等同志は率先して是が廓淸運動に着手す幸ひにして高邁達識なる田中總裁の賢明により我黨並に幹部諸氏の賢明により我等の希望せる總務中心制度の各主張は充分達成せらるべきものと確信す政治の公明は政黨の刷新にあり政黨の刷新は先づ自黨の反省を先とす我等の運動又この意に外ならず
東武、小久保喜七、武藤金吉、外二十九名

藤子の革新運動
茶話會援助に決す

【東京電報】十二日貴族院茶話會例會において後藤子の政界革新運動を是非とも成功せしめたいといふに意見の一致を見た由である意向として單獨內閣を以て進まれたいと進言を訴へた旨を報告し協議をなしたものである

遞相首相訪問

【東京電報】安達遞相は十二日午前八時半若槻首相を官邸に訪ひ時余にわたり要談した、用件は過般來總務より內閣改造につき與黨の

樞相親任式

【東京電報】樞府正副議長新任式は十二日午後一時四十五分若槻首相侍立の上赤坂御所において擧行されたが倉富氏は病氣中で新任式に列せず首相より官記を傳達した

疑獄事件は一先打切り
政界の影響等を考慮しこの上進展せず

【東京電報】復興局疑獄事件は關係者の取調べにより金錢受授等一切明白となり事件の黑幕も見らるる前內閣々僚等の召喚を見るまでに立ち至つたところ嚴司法部は協議の結果この上追究する時は召喚さるゝ人物の地位上政治界におよぼす影響の重大なるを考慮し先づ打切るを可とするに決し十二日江木法相は右の旨を若槻首相に陳へた右により同事件はもはやこの上進展は見ざるものと觀測される

復興局事件方針協議

【東京電報】復興局疑獄事件につき小山檢事總長小原次席檢事三木控訴院檢事長古賀檢事正石郷岡檢事は十二日午前十時より約二時間にわたり今後の方針を協議したがアカギケ原事件は余罪發覺したいきさつあるらしく檢事局は目下嚴重研究中である

暫定通商條約
獨佛調印終る

【ナウエン無電十一日放送】獨佛 ドイツ大使ホエシュ氏は十日佛國首相ブリアン氏と會見したがその席上にて獨佛暫定通商條約の調印が行はれた

ベ氏負傷否認

【ナウエン無電十一日放送】モスコーでは內務長官ベロボロドフ氏が暗殺されんとして負傷したとの報道を一切否認してゐる

露瑞交渉拒絕

【ナウエン無電十一日放送】モスコーよりの報によれば駐露佛國大使は佛國政府はスイツルに對し露國と再交渉をすべく調停を試みるから露國政府も軍縮會議に參列する樣にと勸誘したが外交委員長チチエリン氏はスイツルとは最早交渉を拒絕したと

ムソリーニ氏
トリポリに着

【トリポリ十一日發電】イタリー首相ムソリーニ氏は植民地視察のため十一日當地に到着し熱狂的歡迎を受けた、ムソリーニ氏はこの歡迎に對し演說し余の旅行は單なる政務視察ではない、伊太利人民の勢力を海外に發揚しこれを確立せんためであるといつた

在留民保護の爲 義勇軍組織
北京の人心は平靜

【東京電報】北京のクーデターに關し北京外交團は十二日公使團會議を開き善後措置を講ずるはずなるも各國とも義勇軍を組織し在留民の治安維持をはかる事に決し日本側は取敢ず坂西中將を隊長として義勇軍を組織しそれぞれ警戒の部署についたが北京の人心は案外平靜で現在ではさして危險を感ずる模樣なく今後段祺瑞と國民軍と吳佩孚との關係が如何に成行くか段祺瑞が今回のクーデターにより下野するや否や更に奉天派が今後如何なる策略に出づるか目下混沌として豫測し難く日本政府は段執政が下野せず政局の中心に變更を來たさざる限り關稅會議も續行する方針である

飛機また北京へ
市民恐怖に襲はる

【北京十二日發電】奉天軍飛行機一臺は十二日午前九時外交團抗議後第二回目の北京爆擊をなし多數外國人の居住する〃所を避け正陽門外南方兵營に約十個の爆彈を投下し去つたので市民は極度の恐怖に襲はれてゐる

國軍の衞兵 居仁堂の門戸を鎖す
法權委員等の入場を拒む

【東京電報】外務省着電＝治外法權調査委員會は京漢線不通の爲旅行不可能となり十日午前十時第十三回會議を開く爲各國委員が居仁堂に赴いた處國軍衞兵が門戸を閉鎖し入場を拒んだ爲一同は米國委員の事務所に會合し京漢線開通を待ち十六日北京を出發し各地共ハンカオ經由各地を視察することゝなつた

國民軍 和平使
保定に向ふ

【北京十一日發電】國民軍は北京に迫る聯合軍と激戰を交へつゝ吳佩孚氏との妥協を急ぎ二十余名の和平代表を特別列車にて保定に向はしめ新聖閣に會見せしむる事となつた

齊燮元保定に急派

【漢口十一日發電】吳佩孚氏を始め首腦會議の結果取敢ず齊燮元氏を至急保定に派遣するに決定した又北京の善後策については孫傳芳李景林等に打電しその意見を求めつゝあり

李景林北京に迫る

【北京十二日發電】李景林軍の國民軍攻擊は白熱し軍を最前線として猛烈に開始され砲聲は十一日夜半より十二日朝に至るもやまず小銃機關銃の響きも聞こえ戰線著しく接近した目下兩軍の戰線は僅に約百間を隔つるのみである

吳佩孚北上困難

【漢口十一日發電】吳佩孚は十一日北京政變の急電を受けたり直に北上せんとするも目下の狀態にては北上は困難なるを以て齊燮元、督辦陳嘉謨その他幹部を召集し目下機密會議を開きつゝあり內容未だ明かならざるも吳自身の北上は目下湖北、江西その他の問題もありゐる事とて聊か困難ならんも漢口より齊燮元その他頭株を派遣し保定にある新鑾閣をして至急入京せしめるやも知れずと

支那現政府維持
國務院通電を發す

【北京十一日發電】十一日外交總長胡惟德氏邸に財政、司法、教育の各總長海軍、交通、農商、內務各次長等會合し國務會議を開いた結果中央政府維持の具體策を商議し列國に對し北京は關稅法權兩會議代表在滯中にて國際外交の重大時機たるを以てその無政府狀態に陷るを避くる爲評議員は國務院の名を以て現狀を維持する旨通電するに決定した

ギー議員ヤンセン氏は對英借款につきロンドン諸銀行家との交渉を遂げたがフラツセル新聞は何等協定成立せずと報じてゐる

領事館暴行陳謝

【東京電報】＝外務省着電長沙日本領事館に對する暴行事件につき日支當局は過般來交渉中の處支那側交涉員は省政府を代表し日本領事館を訪ひ陳謝の意を述べ犯人處罰損害賠償を實行する旨を述べた

對英借款

【ナウエン無電十一日放送】[illegible]

總督府から洋行する人々
萩原、林、南宮の三氏

[illegible]人々は每年七[illegible]行の早いこと[illegible]く行きわたつた[illegible]地の官吏より[illegible]ろやうである[illegible]から最初の洋行[illegible]した人々は總[illegible]長、財務局林司計課長、殖產局南宮農務課事務官の三名である。◇この內最も注目に價すべきは南宮事務官の洋行で、これを以て鮮人の最初の洋行者は二名である。即ちその最初の洋行者は當時專賣局事務官現在慶北道山郡守金某氏であつて、同氏は現在の社會局第二部長守屋榮夫氏がさきに總督祕書官時代洋行の際同行したもので、當時は洋行の順序でないといふので、幾分非難の聲がないでもなかつた。◇然し南宮營氏は現在の萩原祕書官等と同期の大正三年でありすでに洋行すべき當然の順序にあつて、いはゆる秩序たつた鮮人の洋行が初めてこゝに實現したもので更に南宮營氏を以て鮮人洋行の嚆矢とすべきであらう。◇文書課長や計課課長といへば相當重要なる課長席であり、從つてその後任については官に種々の下馬評が行はれつゝあるが、文書課長の後任としては、現在の祕書官事務官中村寅之助氏に決定した樣である。中村氏といへば祕書官から官房文書課長の祕書官事務官となり、祕書官を兼ねた人で、その明晰な腦から又溫厚な人格の點において文書課長として申分のないことは恐らく誰の見る目も同一であらう。◇次ぎに如何なる人を後任について目を訓くのは[illegible]の後任で、この椅子は[illegible]といふにはいさゝか至難[illegible]取扱ひとなるのではあるまいか。同氏はパキ〳〵と手の手腕家で面白い男では[illegible]て現在の財務局水田事務官[illegible]もし都合上事任課長の必要すれば課長室兒島事務官は[illegible]しては事課室を拔く際に行か[illegible]係もあり本年度財務局に事務[illegible]名の增員はあるが、これは[illegible]理委員の必要から來た增員であるからその人選は可成り困難とされ居るが、もし經驗者とすれば土[illegible]課の西本事務官もあるけれどもするに草間財務局長がすでに前の經驗者であり、熟心家であれ[illegible]け當分非事務取扱ぐらゐに止いよ〳〵豫算編成期にいつて事任の必要ありとすればそのおいて初めて決定を見るのでるまいかともいはれてゐる。◇にしてもこの人選には相當の存するやうである。◇[illegible]官祕書事務官の後釜としては[illegible]幾分の不便もあるかも知れとにかく洋行中を空席として過ごすことに決定した（一記者）

元山釜山間 東海岸線
いよいよ調査に着手

元山から釜山鎭に通ずる東海岸線は敷設熱は官民共に昨今著しく白熱し民間側では元山各地に期成會を組織して達成方を叫びつゝあるが鐵道局でも甲乙二班の調査班を派し未調査區域の大調査を行ふ事になつた、甲班は高橋技手以下十五名四月十五日出發六月二十三日歸任のはずでその調査區域は襄陽、寧海間百四マイル、乙班は高倉技手以下十數名不日出發のはずで調査區域は寧海、盈德間四十四マイル、浦項釜山鎭間（慶州經由）九十マイルである總東海岸線元山、釜山鎭間は約四百マイルで內元山襄陽間、盈德浦項間はすでに調査濟みである

特命檢閱使
梨本宮殿下仰付らる

【東京電報】本年五月中旬より六月下旬にかけ第四大隊第八師團管下部隊の特命檢閱を施行せしめられることゝなり梨本宮守正王殿下に特命檢閱使を仰付られ隨員には參謀本部員中將に高級副官仰付られたがその他の隨員は各種の專門家を加へ二十名に上り近く任命さるはずである

辭令【東京電報】

任京城醫專教授 京城醫專助教授兼京城高商教授 飯島萬次郎
任京城醫專教授（六等） 京城醫專助教授 總督府技手 加來天民
總督府醫院醫員 水島治夫
總督府醫院醫官 寺坂源雄
任京城醫專教授（七等） 同 鈴木元晴
同 藤本順

軍縮會議に四大條項留保
政府から全權に訓令

【東京電報】來たる五月十八日ゼネバにおける國際聯盟主催の軍縮會議準備委員會の招待に對する帝國政府の態度はすでに閣議決定し過般オランダ公使の松田全權にあて訓令を發したがその要旨とするところは帝國政府は該會議が全般的にしてかつ公平なる軍縮を議する範圍以內においてのみ欣然これに參加する旨を認めたもので大體左の四大條項を留保したるものであると

一、軍縮は地方的四圍の情況に應じて決すべきで日本は國際聯盟に參加せざる米露の間に介在し且つ動亂の支那を控へてゐる以上當然英佛獨等と同一の取扱ひを受くるを得ず

二、軍縮は技術問題にあらずして政治問題に外ならず從つて兵器及び兵員を制限すると同時に政治的安全保障の協約締結を要求す

三、歐洲自身に於ける特殊情況に適合する協約にして極東の事態に適合せざる部分ある時は無論留保を要求する

四、陸海及び空軍は原則として一隊として包括的に議せらるべきものである但し日本若しくは他の參加國がこの一隊論を主張するが爲會議が決裂を豫想せらるる樣な場合に立ち至らば日本は寧ろ包括論者と分割論者の間に立ちて調停の勞を執るであらう要するに帝國政府は徹頭徹尾極地的情況を考慮し全般的公平の上に確立を要求するものであると。

元山電氣
値下問題協議

【元山特電】電氣料金値下げ問題に關しあらたに組織せられた期成會の第一回會合は十一日夜商業會議所において開催內地人側約七十名鮮人側約八十名の出席者あり議長を選らしまづ會長副會長その他幹部交渉委員等の役員を決定しいよいよ本會議に入り要求價格問題等につき甲論乙駁議論の沸騰を見たが結局要求の限度市民大會期日および實際的運動方法については委員會において研究決定することになつて散會したがいよいよ同問題は最後の解決に向ひ火の手を上げる模樣である

小學校教員の待遇建議案可決
戸別割賦課案は一部修正
京城學校組合會議

京城學校組合最後の通常會議は十二日午後三時同會議室に開會、出席議員十四名、委員長戸多平氏より委員會の報告をし大體原案通り承認し一部の修正した部分（原案より百二十二圓增額し六十五名に對し率を上げ五十七名に對して率を下げた）を報告して第三讀會に入るこの時日野榮吉氏より左の建議案（夕刊既報）を提出す

建議案
小學校教員優遇の爲め奏任官に昇任の途を開かれん事を望む
提出者秋山壽次外十一名

右に對して田中議員提案理由を說明し
內地諸關に比して我朝鮮に教鞭を執る事廿年以上教育界に多大の貢獻せられた人々に對しても官制のないため昇任の途がない事を遺憾に思ふ、これは教育界の輿論である、行政官のみ優遇して教育者の待遇に薄いことが獨り朝鮮のみに限られてゐるこれが必要な事は上下共異論のないのに實現しないのは何か理由のあるものと思ふから本案は一日も速かに實現する樣管理者から朝鮮總督に陳述して貰ひたいと述べ林原議員の贊成論あり滿場一致可決した次で成松議員から京城師範附屬新世界問題に對して日の出校附近にあるとの風評があるが幸か不幸か立ち消えたか今後同じ樣な運動が起るかも知れない寧ろ現在の設備不完全な校舍を移轉したらどうかと長尾亭外、運動場の擴張は考慮中だが移轉など考へてゐないと答へ池田議員組合戸別賦課調査員の不親切を說明し總本議員から切に陳情した（建議書）女學校問題に對して成行を聞きたしと述べ馬野府尹から建議書は總督の手許に達してゐることと信ずる。私も二度閣下に面會したが本件に關しては御尋ねがないから御答へしてゐない、道知事から一應御報告して後御伺ひした方が順序と思ふからと述べ質問打切り第二十二號は委員長報告通り滿場一致可決確定し四時閉會した

鮮銀發行週報
自四月四日至十日（單位圓）

平均發行高	八六、八〇七、〇九四
限外發行	四、七五三、四〇四
正貨準備	三一、〇五五、八〇〇
保證準備	四五、七五一、三三〇
週末發行高	八〇、一四五、四〇〇

茶ばなし

本年度のとつ初めに三人の洋行者が總督府から出た▲しかも南宮事務官の洋行は鮮人に對するいはゞ文書課長や計課課長の重要な椅子の洋行も注目にあたひする▲中村君が文書課長になつたのは大いにその人よろしきを得たが▲さて萩原祕書官が後釜の洋行を見て度肝を見せたり喜んだり、頭を掻いて見たり▲然しとかく祕書官といふものはまあさういふお職柄であることは萩原君も大いに心得てはゐる▲攝政宮殿下にも朝鮮に御臨幸の思召があると洩れ承はる以上その日の實現もあらうが▲さうした場合にも是非とも萩原式祕書官振を發揮して貰はねばならぬ▲まづ萩原祕書官たるもの急いではことをシソンずる天氣晴るる日もあらうヨ▲好漢自重せよとはいさゝか言葉は古いが氣は日に〳〵御良好と承はる▲王世子妃殿下も十三日夕御著とあるが李王殿下の御病氣御平癒のお早い兆であらう。やうに思はれるのも殿下の御病

京日案內
地圖と軍需品 龍山漢江通 小林文七朝鮮出張店
五號活字十五字詰五行一回壹圓五十錢以上八號活字十二字詰一行增每に貳拾錢增料金前納ノ事
記者 採用 多少經驗ある能筆の紳士を求む新聞社 寫眞及履歷書添附成興東營面 咸南新報社
獵犬 の純粹ポインター生後五ケ月牝分讓す（シ倶樂部ローザン號直系）太田町拓支店內 江[illegible]
外交 員募集 經歷者は優遇書持參あり尤し但し內地人に限る身元保證人を要す 京城長谷川町朝鮮及滿洲社
讓店 借家店舖下宿可 御入用の方は京城府社へおこし下さい 京城府社 出かける日の川町二ノ二三
看守 募集 十七八歲より廿二三日迄內地人女子 希望者は十三日の午後六時迄に大正館へ來談の事 第六回全國菓子品評會 第六回全國菓子大品評會事務所
株券 株券公債債券賣買 保險其他何ても日步安價御融通申上候 京城證券 之有利な金融 御相談申上候
金融 京城明治町一（東拓橫通り） 電話二四〇〇番 竹下金融部
公債 特別高價に買受申候 京城府古市町三五（電本六九壹番） 各公社債 勸業債券 賣買 江州屋本店
恩給 立替 特色 年數無制限 比較的安全 低利 御相談 手續 保管 其他一般金融 京城府本町四丁目三ノ六 英商會
恩給 年金扶助料三年以上 即時立替 京城府龍山練兵町三ノ三四號 練兵町電車停留所前 電話龍山一〇九七番 武田商會
恩給 最長期 低利 即時融通 取引迅速 公債勸業債券 賣買 京城府若草町六二番 今村病院西入 電話本二六二三番 西村商會
恩給 四ケ年迄低利にて即時立替付は時價 公債債券買入 京城黃金町二丁目一四八 中央電車停留所 電本三七六九番 三ッ池商會
毛皮 ナオシ並に仕立カワウソ染上に鳥獸剝製 京城本町二丁目 勝元商行 電本二〇六五
古本 ◎高價買入 ◎是非御試し上候 ◎御報次第御參上致す可候 京城本町 文光堂書店 電話本局三三四八番
古本 高價買入 御報參上 京城本町三丁目 同 電話本局[illegible]
ほね つぎくじき 一切治療に應じ御依頼により又御來診をうける 明治町 鈴木武雄
貸間 二階六疊十二疊 又は會社へ御勤務の方へ御貸し仕度し 櫻井町一ノ七八 電話本二、三〇三
下宿 土地高燥にして眺望良く清潔な 客室完備 京城旭町一ノ二七〇 南麻布三[illegible]
牛乳 お見舞には牛乳券が一番適當です 御注文次第配達いたします 京城東小門外 電九三〇 平山牧場
社員 男女を問はず年齡廿才より四十才迄學歷中等程度以上にて月給五十圓以上 大和町一ノ八千代生命京城支店
社員 外勤 名採用 履歷書持參 京城永樂町二丁目五十五番地 日之出生命京城支部
高級 外務社員採用 京城太平通二ノ九四 片倉生命支社

銃修 職入品多數入荷 京城明治町 龍川銃砲店
大工 道具專門 京城黃金町三丁目 友田金物店
買入 御不用の洋服類及質流品 京城黃金町三丁目 佐賀屋洋服店
塗物 學校用塗物及附屬品 京城 [illegible]
引越 荷造運搬御引受いたします 京城[illegible]
賣却 [illegible]
じんぞう 腎臓炎 勝胱炎 [illegible] 自療堂
古賀病院 [illegible] 九州線田代驛前
模範全乳 東亞牧場
平壤土產 樂浪萬壽 樂浪落雁 下江黃金堂

家庭に居ながら料理が覺えられる
新學期開始 會員大募集中
東京割烹講習會

郊外理想住宅地分讓
四月一日より
名稱 淸水園
位置 京城府淸水町
設備 公園、上水道、電燈、電車、自動車道路其他文化的設備あり。
分讓價格 坪單價四圓より拾參圓五拾錢まで。
詳細は當社又は伊藤通信所電話龍山五六番に御尋ねを乞ふ
京城府南大門通五丁目四番地
朝鮮土地經營株式會社
電話本局 一一九 二七九六番

良品廉賣
合名會社 山本商店 大阪市北堀江通

大毎捷つ

御重態の李王殿下

王世子妃のお歸鮮を千秋の思で待たる

今夜お歸りの事を聞召して安らけく眠り給ふ

李王殿下には御自ら御重病にあらせられながら、王世子妃殿下のことを片時も忘れず毎日毎日となく妃殿下の病狀を御気遣ひの者にお聞きになり近侍の人達もなさけ深い御親子の情にひたすら恐縮してお返事が出來ず御案じ申上げてゐるが、十一日の如きは王殿下の御思召により早く御發生され早速御歸鮮遊ばさるゝ樣二度も電報を打たせ、一々その通電を讀みあげ十三日夕御歸城さるゝことを申上げると王殿下には莞爾としてお眠りになつた程にて、殊に十一日夜李堈公殿下が御歸城、閔長官、韓司長、尹德榮子、等と共に直に御見舞申上げた際などは無上におよろこびになり李堈公殿下に對して王世子妃殿下の御樣子をお聞きになつたとは近侍の者の話である、王世子妃殿下との御對面は王殿下には千秋の思ひで十三日夜の御光來が待せられるが李王妃殿下、王世子殿下德惠姫をはじめ近侍の者達は王殿下の御平癒を衷心に御祈り申上げてゐる

御脈搏もへりお熱も下る

御經過頗る御良好

十二日午后五時李王職發表

午後三時村上病院長村上瀧敏氏拜診の結果一般御症狀左のごとし

御體溫 三十六度八
御脈搏 九十八
御呼吸 十八

御容體は午前中より逐におよろしく近侍の方と御談話を遊ばされ今後經過御順調ならば床の上にお起きになられさうである

兩若宮御見舞

御入城中の練習艦隊八雲御乘組の海軍大尉山階宮萩麿王殿下、海軍少尉候補生伏見宮博信王殿下には十二日午後三時昌德宮敦化門より御參入仁政殿東行閣に入らせられ李王世子殿下には途中までお出迎へになり、兩殿下から王殿下御病氣のお見舞を申述べられ續いて閔長官に拜謁を仰せつけられ續いて山本司令官以下廿三名も王世子殿下に御挨拶を申上げ、茶菓の接待を受けられ小憩になり三時半御退出次官の御案内にて雅樂部に至り池尻事務官から樂器の説明をお聞き眼あり續いて秘苑、昌慶苑を御覽になり午後四時半御退出になつた

妃殿下お出迎

王世子妃殿下御歸鮮につきお出迎への爲め村上事務官を釜山まで差遣されたが米田京畿道知事は安藤警察部長、鈴木官房主事を從へ十三日午後十時京城驛發列車で御出迎へに申上ぐるはず

熱誠こめた舊臣の看護

病臥する者もある

久しい間の李王殿下御不例にてお側近く臨切つて日夜御看病申し上げてゐる御親戚舊臣等は心勞の余り健康を害し尹德榮子閔泳徽子等相次いで病臥し舊韓國政府の總理大臣であつた朴齊純氏も十一日午後昌德宮退出歸宅の際途中俥より落ち目下自宅に引籠もつてゐると

一週間經れば御快復遊す

尿量減少の外は心配な事がない

數たびか御重態を傳へられた李王殿下その後の御容態は漸次快方に向はせられ、一種の奇蹟として日常殿下のお廻い身邊を知るものは目をみはつてゐるが右の事情につき拜聞するところによれば殿下の御病氣に關しては近親の人々が常に御心配申上げ親族の方々が自分の好いと思ふ醫師を勝手に拜診させ申す等醫師の意見もまちまちであつたが御重態を傳へられる頃より御近親の方に協議の結果李王殿下一切の御容態に關しては岩淵博士に全部を依頼し用藥は勿論お食事に關しても岩淵博士が差支なしとせるもの丶外は差上げず定期にお進め申した結果漸次御病狀快復の模樣を見るもの丶如く現在の御症狀より推察すれば尿量の減少が心配な以外は御快復期遠ひなく、今一週間を經れば、病床にお起き上りなさる丶程度に御快癒遊ばすべしと

選ばれた看護婦

王殿下を御看護する模範生四名

李王殿下の御病氣看護については京城赤十字病院から成績優秀な四名の模範看護婦を選抜し去る一日より參殿させて專ら御看病に奉伺させてゐるが、右光榮の四看護婦は左の通りである

▲藤田貞子、山口縣熊毛郡麻郷村、藤田正吉氏の長女、明治四十年二月一日生れ郷里にて高等小學校を卒業すると間もなく總督府醫院看護婦科に入り大正十四年十月看護婦に任命さる
▲古殿きぬ子、山口縣熊毛郡麻郷村古殿權吉氏の長女明治卅九年三月生れ熊毛郡正科女學校を卒業、總督府醫院看護婦科第十回生
▲田中松子、山口縣熊毛郡島田村、田中常助氏の長女明治四十年三月廿三日生れ、高等小學校卒業總督府醫院看護婦第十一回生
▲隠田いね子、山口縣熊毛郡麻郷

秩父宮さま

瑞西の湖畔へ

【ミラン十一日發電】秩父宮殿下には二、三日の御豫定で瑞西湖水地方御巡遊の爲め自動車にて十一日出發された、同地御見物後再び當地へ御歸還の筈

【寫眞説明】近く蓋をあける菓子飴品評會の會場と入口の飾門(下)

都に憧れて

美人の家出

十日大阪道頓堀を徘徊中の妙齢の美人があるので川口署員が怪しんで取調べると京城の者だが大阪で下女奉公に出たいといふので早速京城へ問合せが來たので尋ねてみると府内北米倉町馬場ヒサの長女キク子假名(二)と判明しかねて都にあこがれて家出し捜索中のものと知れヒサはあわてゝ上阪した

兩帝大の猛者來城

四月一日以來滿鐵沿線各地を武者修業中の東京、京都兩帝大劍道部一行は大野法學士引率の下に來る十六日午前六時半京城着の豫定だが一行は東大側十名京大側八名で引率者大野氏は劍道五段柔道三段水泳四段の有段者であるなほ東大よりは大島教士京大よりは中島教士がついてゐる

機密費事件遂に不起訴?

檢事局の眼も甲斐なく適確の證據なし

【東京電報】元二等主計三瓶俊次氏の告發より政界に大波瀾を惹起した田中、山梨兩大將に關する陸軍機密費消費事件は告發者三瓶氏はじめその擁護者たる小山秋作大佐、中野次郎の兩氏を取調べ檢事局は憲兵隊と協力し極力證據事實につき内定の歩を進めたが遂に適確なる證據品なく同事件も近く不起訴となる模樣である

金策に困り我家につけ火

戀敵の家を延燒する考へて廿餘戸を全燒す

【釜山草場町の放火事件】

【釜山電報】二十余戸を燒いた釜山草場町の放火被疑者同町三ノ五七無職西垣民造(三)および同人方居住の眞崎義盛(二)の兩名は引續き釜山署和田司法主任の手により嚴重取調べをうけてゐるが西垣は最近附近の上原宇吉の妻女某と通じ醜行を看破され三百圓で和解となるはずだつたが歎夫に金策が出來ないため遂に告訴されたもので西垣に同情した眞崎は共謀のうへ同日の風向きにより上原方へ延燒を企てたもの

手藝品講習會の講師松山女史

四十圓賣り五圓で

手藝 松山さん

今十三日から本社來賓閣において催され流行手藝品ビーズ講習會の講師大阪の松山きよ子女史は朝鮮ホテルに投宿中であるが女史は編物の手を休めずに語る『とうとう朝鮮までやつて來ました私が關釜聯絡船にのつてビーズをあんでゐますと皆さんが珍しがつて七八人の婦人がまたゝく間に手さげ一個をあんでゐました

汽車の 中でも釜山から京城までの間で乘合の婦人達に教へた位ですが、私が先年上海に參りましたとき、アメリカ婦人達がビーズの編物をやつてゐるのを見て、眼に手先の器用なわが國の婦人だちにも出來ないことはないと思ひまして、歸て大阪に輸入させた一の婦人だちに編ませ、將來はビーズ玉を輸入して製品を外國に

逆輸出 する計畫ですがビーズ編こそは婦人に最も好適な職業と思ひます、京城には一週間の豫定です

仁川の競馬

朝鮮競馬俱樂部仁川における競馬大會は第一日から非常な盛況で京城からも熱心な見物が毎日々々押かけるので勝馬投票も賑かである。競馬は十四日まで行ふと

櫻ふくらむ昌慶苑の春

お目出度續きの動物園

日曜日の入場者五千人

李王職昌慶苑は大京城の春をいろどる隨一のものである、春塘池の畔の楊柳も芽ばえ、苑内で一番早い博物館前の數株の櫻は數日を出でずしてほゝえむべく、同じ所にある櫻のあひだにあるあんずの花は數日前から妍艷たる花瓣を開いて行客の目をたのしませてゐる

動物園 では昨年新たに象夫婦を購入して三十余坪の鐵柵をめぐらした運動場を設け、暖かい日には大きな象夫妻が仲むつまじく日なたに出て嬢ちやんや坊ちやんを喜ばせ、昨年お芽出度をした河馬の赤ちやんや河馬は今年も亦姙娠して今月か臨月でおほきなお腹をかゝへて水中深くもぐり顔だけを水面に浮かべてゐる、駱駝は先月廿五日今年初めて第一回のお產をし、母子とも頗る肥立ちよくいま自分の家が修繕中なので家畜室の檻の中には入つてゐる、

人氣の やん坊やのお猿さんは本年も三四匹お目出度があり、毎日の入苑者から投げ入れて貰ふお菓子やお餌で舌鼓を打つてゐる最近の入場者をしらべて見ると、日曜日には約五千人、平日は約一千名で總苑觀者もこれから花の季節になると俄に激增して來るからいまは王殿下お悩みに遠慮してか毎日五六人位で、十二日は練習艦隊八雲出雲二艦の將校二百余名が午後二時に總苑を拜觀した

水禽室 の後ろにあつた大圓型の鳥類、兩苑隨一の珍鳥類などがゐた動物舍は取り拂はれて昌德宮の若樹の横に新築された金網がこひの中に移され、そのあとに大鳥場を設けて櫻の満開時に活動寫眞やその他の觀覧客の際に便することになつてゐる、動物園隨一の人氣ものである珍鳥類は非常な元氣で出產の惱みで臥床してゐる河馬の隣の部屋で相も變らずボンヤリした顔をしてゐる、

化粧を凝した甘い品評會場

菓子屋さんの總動員で賑やかな倭城臺

全國からお菓子屋さんの集まつてくる『全國菓子飴品評會』も開會の日が目睫の間に迫り、主催者京城のお菓子屋さん連は、本紫の舊總督府の倭城臺の會場に詰きつて準備に忙殺されてゐる、すでに會場のペンキの塗りかへから、陳列臺の組立、背景も出來あがつて、美しく室が裝ひをこらしてゐる。十二日には、會場前に飾門もたて倭城臺の上り口、京城驛前の廣にも大きな門が竣工した、この門の装飾文字は決して本職が書いたものでなく、商銀の吉村總裁が、お手際ひがてら書いたもので、本職もはだしだといふ自慢のものである總督府が移轉してから、寂しくなつた倭城臺もこの開會の上は、空前の賑ひを呈すべく豫想されてをり、殊に、天滿宮と時を同じくしてゐるので、櫻のほころぶと共に京城の客が色こくなら、開期中には、内地からお菓子屋さんが大擧してやつてくる外觀光團もくるのでこの品評會のために京城におちる金が多額なものにならうと豫想されてゐる、

嘘を剝れた十三犯の曲者

教誨師の話し眞似に欺された松江市會

【大阪電報】天理教教誨師と稱し近畿各府縣の講演に廻り最近島根縣に入り込み縣教育會松江市教育會の後援で縣各學校青年團等數十ケ所で講演を行つて居た教誨師は不審の點あり松江署で取調べの結果新潟生まれ早間熊吉(五〇)とて前科十三犯の曲者と判明同人は最近まで十勝監獄で服役中教誨師の話を聞いたまゝを出鱈目に講演して廻つて居た

カワレブ氏出發

東京音樂學校から二ケ年間招聘を受けて赴任の途次當城ロシア領事館に滞在中であつたロシアピアニスト、カリレフ氏は昨十二日朝十時ふルヂン領事の見送りを受け東京に向つた

八十錢で人殺し

酒代を請求されての犯行

撿事懲役五年を求刑

僅八十錢の事から人を殺した府外高陽郡神道面花田里二九〇李貞九(三)にかゝる傷害致死事件の公判を十日京城地方法院で江藤裁判長係松前檢事立會のもとに開廷された事件の内容は被告は本年三月八日したゝか酒に醉つて府外花田里五六八飲食店李聖釗方前を通過すると李の妻方が八十錢の酒代を請求したのを怒つて暴れ始め折柄外出中より歸宅した李聖釗を熊手を以つて殴り付け死亡せしめたといふので松前檢事は懲役五年を求刑した判決言渡しは來る十五日

バグダツト水中に沒す

罹災者一萬長堤に避難

【バグダツト十日發電】チグリス河の堤防には目下男女兒童約一萬余避難してゐるが一帶は一面の海と化しいづれも不安を感じて居る一方アラビヤ人種陸軍兵は堤防決潰防禦中であるバグダツト市内外は五千余の人夫が徹夜旅行古い家を數千となく打こはして堤防となし防禦中で目下安全であるが市の北方決壊ケ所は益々大きくなり洪水は目下五フイート余も水につかつて居る

漢江通りの火事

十二日午後五時十五分漢江通り十一番地運送業和興俊のオンドルより發火してオンドル十間を燒いて鎮火したが同家は總督官邸の近くで一時人々を驚かせたが原因はオンドルの火の不始末で損害は家人不在で不明であると

舟橋町の小火

▲十二日午前五時十分府内舟橋町二〇六崔錫浩方より出火一戸一棟を燒失して同三十分鎮火した原因は温の火の不仕末、損害三十圓

長沙洞火災

府内長沙洞一二二石致玉方より十一日午後五時半頃煙突の故障から失火したが消防隊の活動により大事に至らず消し止む

一たまりもなく蠅や蚊の死ぬ

今津博士發明の新藥品

大阪市東淀川區三國、今津化學研究所今津博士は薄緑色の香氣ある粉末で人體には全然無害であるが極少量で蠅や蚊が直ぐ全滅する◆イマツ驅蟲粉◆を發明した昨夏宮内省始め諸官省・大都市に於て多量使用の結果蠅・蚊・ウヂ・ボウフラは勿論少女の頭の虱、南京虫・毛虱・油虫・蛾・羽虫・ダニ、牛馬の蚤蚊除・衣類虫除にも効力偉大なので本年はこれが全國的大驅取デーを三回催す筈(一袋)に一圓三十錢にて販賣する由

逃走した藝妓

發見者には懸賞五十圓

釜山南濱町二丁目非常家方抱藝妓千鶴子今村鶴子(二)は過日所用で外出するといつたまゝ逃走して行方不明になつたので全鮮へ捜索願ひを出したが發見者には金五十圓也を進呈すると

藤木商店

在來の販賣は實感しうる價値即ち商品の販賣であつたが近來は販賣の能率を極度に增進するために更に實感し得ざる價値例へば奉仕、醫實、心理等をも併せ賣ることになつたのである。そこでこの實感し得ざる價値を極度に販賣し得て初めて店の繁昌は最大となるのである。南大門通り三丁目の藤木商店などはアノ古い老舗にしてこのあたらしい販賣法でグン〱内容を充實させてゆきつゝある、しかし如何に販賣に優秀な技を持つてゐてもその商品に對する親切が缺げてゐたなら繁榮を招來する譯にいかぬそこになると藤木商店は年來のゆたかな實驗から仕入れにせよ自家製造品にせよ最も敏捷なむしろ他から見れば馬鹿らしい程の厳選が行はれて後商品とされるのでその厳正な選定の洗練を受けた商品のいづれもに莫大な販路のあるは當然過ぎる程當然である 營業科目は各國纖砲並に火藥洋家具類の製造販賣及び歐米直輸入洋品諸雑貨の卸小賣である。

大久保商店

信用第一をモツトーに終始一貫し研究と熱心と忠誠とを何よりも大切にして店はその年來の忠實に報はれて人に親はれ偉大なフォースが出來た開業以來二十余年間を繼續し來つた黄金町三丁目の大久保商店は各方面に植付られ永きライフがもたれてゐるメタル美術七寶徽章を初め會旗國旗校旗優勝旗は最も精巧に加工に價格に總ての點において卓越し諸官公衙學校産業組合青年會新聞社その他公私團體等に賜命して實證を頌しつゝある又昨秋より良品廉價を目的に大量製産を企て獨特の織方により製出したるツル印タオルを發賣し續々の好評を得たるは日進の同店は一層の充實完成を期すべく府外に一大工場の新設計畫あるが着々進捗し近く實現すべくそのあかつきの發展は期して待つべきものあるを信ずる

京城模範商店

ある藥所改善同盟の同店で確實廉價に揃へられる同店主は藥所改善に貢獻する爲剩仕販賣を徹底的に履行し米國商業の創建者ハ氏のいつた『店と品との價値を語る』にあたつてゐる顧客に滿足があるこれあるが爲店員總てに最も大切なる返り注文がかつて一度たりとも同店で買物をしたほどの人ならどんな客にも必ずあるこの滿足を持つ顧客は同店永遠の財寶であり有力なる資本といへる、かくの如き利益の原はあらたな顧客とともに盡くることなくやがてうらやむべき繁榮を招來するのである。

◇居乍ら裁縫學校の卒業が出來る

和洋裁縫講座 會員募集

◇伊藤先生和服の外新に洋服執筆

▲裁縫檢定試驗 手藝や裁縫に關つて、遂に苦心の結果初めて理想的の講習書を作り、手を取つて學校で直接教へる以上に懇切に國解を澤山入れて、裁縫科に對する位の人には何人にも解る樣に書き、之を全國に會員を募つて試驗成績頗る優良で、全國の裁縫學校卒業品を見る

手紙上手は成功の鍵!!!

實用新案 手紙大辭典

―日本一の完備せる手紙實典出づ―

◆いろはへ讀める人ならスグ書ける!!

本書は今迄に類のない新案辭典式と組合式の長所を採りたる他でまねの出來ぬ無比の名著也。故にドンナ手紙の下手な人でも一度本書を開けば少しも頭を痛めず思ふ通りの手紙がいゝ加減にスラ〱と書ける仕組にて先づ手紙の法則◆口語の手紙◆候文を自由に書く法◆日用の手紙◆商用文◆趣味の手紙◆美文手紙◆儀式文◆其他手紙の事一切分らぬ事なく◆尚其の上手紙書く時忘れた文字も一々字引を見ずに濟む最も便利な

新語辭典 便利重寶此の上なく實に日本に只一の大辭典也。四六判上紙質頗美本五百餘頁の定價三圓 壹圓五拾錢

大景品 五拾錢 日用字くずし字典 男女愛の手紙

發行所 東京市小石川區宮下町四三 京文社書店 振替東京三〇〇〇八番

時計 貴金屬 銀ミ鍋 金尊機 寫眞 材料一切 幻燈器

株式會社 大澤商會京城支店

京城本町壹丁目 電話本局 長二六三番 長三三九番 長四八〇番 振替京城二三一番

最上醬油

鎮南浦 合資會社 柳原釀造所 電話一四三番

愛別の十字路

山中峯太郎作　細木原青起畫

【十】 父母の違

「かういふ電報が、澄子あてに來たんですけれど、……」
「何、電報が、誰から？」
「それが、あなた、大阪からですのよ。」
保子は帶の間から、電報用紙をつまみだすと良人の英作の手に渡した。
「眼鏡を出してくれ。洋服にある。」
「わたしが讀んでも好いのでせう？」
「うむ。」
英作はふとい眉を動かした。
「かうなんですの。『澄子危篤、字佐見氏のお許しを願ひ、臨終の會見を望む。大阪南區鰻谷町松平茂』この松平といふのが、澄子さんの御主人なんでせう？」
保子は妙に、皮肉な微笑を、深くきざませた。
「……」
英作は眉を寄せた。
「あなた、どうなさるお積りですの？」
「澄子に知らせたかね？」
「いゝえ。あなたがお歸りになつてからと思ひまして。」
「さうか。……澄子を呼んでくれ。そして汽車の時間表を。」
「お許しになるんですか？」
保子は眼を据えた。
「私の顏に、泥を塗つた女だが……然し、母子の情愛から、臨終に會たいといふのまで、私は妨げたくない。非常の場合だ」
「さう仰しやれば、それまでの事ですわ。でも、危篤なんて嘘かも知れませんわね。」
「それはその時の事だ。」
「澄子の事を、欣二郎さんにお話なさいまして？ もう一時間ほど前に、欣二郎さんは默つて來てゐますが。」
「あゝさうか。邦彦の所へ行つて來たはずだ。露代子さんはどうしてゐる？」
「何だか風を引いたとかいつて……あなた、邦彦さんが澄子を贔屓する樣でしたら、早く露代子さんを說きつけて、話だけでも取きめてしまはないと、全く俶子が可哀さうですの。あの子は本當に、欣二郎さんを慕つてゐるのですから。今夜も食後に不意に泣きだしたりして、もしも氣が變になつたりすると、若いものですから、それこそ取返しがつかないと思ひますよ。さうでなくてさへ、癇の強い子なんですから。」
「それはお前の今朝の話で解つてゐる。呼鈴を押してくれないか。それから欣二郎も一緒に來る樣に。」
「欣二郎さんは後で好いぢやありませんか。」
「いや。若い女一人旅は危險だ。欣二郎を澄子につけてやらうと思ふんだが、……」
「まあ、あなた！」
保子は瞼を諦めると、俄に膝を進めた。
「何だね？」
英作はにがりきつて、保子の亢奮した顏を見た。
「あなたは何て思ひやりのない事をおつしやるんです！ そんな事を、あの二人にさせて、俶子を、何なさるお積りです？ 澄子ばかりが、あなたのお子なんですか」
「待て！ その爲に、わざ〳〵欣二郎に旨を含めてだ。私の意思をそれとなく了解させて、邦彦の所へやつたのぢやないか。」
「さうですとも！ それに、あなたは、」
「待てといふのに。だから、もう大丈夫だ。二人が接近する事はない。それほど愚かな欣二郎ぢやない。大丈夫だ。」
「男つて、のんきな考へをなさるもんですわね。俶子がどうなつても、わたしはもう知りませんから……若い娘のこゝろは、そんな、のんきものでは決してありませんよ！」
保子は氣色ばんだ。
「まあいゝ。とにかく呼鈴を押して置はう。これ以上は、私にまかしてくれんか！」
底力を罩めて、英作は保子を見据えた。
いきなり保子が立上つた。
「勝手においひつけなさいまし！ 私はもう知りませんから。」
いひながら歩きだした彼女は、障子をあけると、縁にあるスリッパを穿いた。そして強く障子を閉めた。

衣すゝぐ女

平壤　三根櫻人

そろそろ花見頃も遠い出る時分、時は正に春である、障子を走る鳥の影木の香新らしい建築場の鉋の音、すべてが重々しい冬の衣から脱した春の歡喜である、じつとして家の中には居られない、
このごろのやうに、あくせくと働くばかりで、滅茶苦茶な生活をしてゐたのでは今に生命もご破算である、けふは殊の外暖かだし、うらゝかな自然のふところに抱かれて風ふがまゝの俳句三昧にひたるのもあながち悪くはなからう、
どれ、まことにすまない話ではあるが借鬼堅退役は、おやぢどのおふくろさまにお願ひしてちよいと郊外散策と洒落れるかな、
懐には句帖が一冊と鉛筆一本、ぶらりと家を出る、
卿の芽ぐむ柳町の通りをずつと江岸の方へ通りぬける、とそこは大同江の下流で羊角島が眼の前に横つて若草も今に萌え出んとしてゐる、大勢の鮮婦たちはあちこちに散らばり折からの夕陽を浴びて洗濯に餘念もない、まつたくえも云はれぬ情景である、
對岸船橋里には電興や製麵の偉大な煙突があたかもこれ等洗濯女たちを監視するかのやうに、天空へ向つて黒煙の呼吸きかけながら、ぎぜんとして聳え立つてゐる、
平壤は全く水の都だ、
すこし上手にあたつて眼町がある、桃色の夢を賣るとかいふ姐さんたちも三々伍々うちつれ立つて、この邊までをそゞろ歩きの御散歩である、所謂踏青と云ふところだらう、
遠く人道橋には電車の馳る音、人馬のうごめきものの光り、さながら繪巻物である、
やがて江岸に沿ふて歩くほどに往くほどに大同門のほとりまで來た、そして句帖を見ると十四五句収穫されてゐた、
急にひもじさを覺えて來た、路傍でオマニーの燒いてゐるチヂミに食慾をそゝられながら電車に乘つて歸途についたのがもうかれこれ昏黄に間もない頃であつた（五、四二）

學藝界

◇幸田露伴博士の短冊會　何を依頼しても決して揮毫して呉れぬことに於いて有名な露伴先生の揮毫短冊會を催した希望者は東京麹町區元園町中央美術協會へ申込めば規定書を送る由、
◇ナツメ句會　十五日夜市内長谷川町森井桐背居で開く、席題詠切九時（會費十錢）
◇石川啄木追悼會　土岐、金田、江馬諸氏の主催で十三日東京市外瀧谷家庭購買組合で開いた。
◇池田兎月氏（俳人）京都赤土吟社主幹、近日滿鮮行脚の途につくべく大田に數日滯在の豫定。
◇村田不戲氏（同）京城地方法院より大邱覆審法院へ轉勤した。

新幕酒幕吟社（公園裏）

霞む野や山山の榛に入の影　白鷺城
土堤下に十戸の村や朝霞　香仙
鎮守の森に鵯啼く霞けり　銀亭
明隱の大利根下る霞かな　お伽庵
町中のポプラ霞むや耶蘇の廟　一山
兵營の裏門近き麥青む　銀亭
青麥や岡迄つゞく島の畠　春峰
島畠や波打ぎはに麥青く　白鷺城
山々に續く小道や麥青し　一葉
雛呼ぶ轉び出でけり芽麥畝　春峰
雨晴れて砂地の畑の麥青し　一山
邪々の過ぐる邊りや麥青む　香仙
乳母車麥の青みし處まで　香仙
それ球や又來て探す芽麥畑　蘋芳
郊外に伸びし電車や麥青む　時風

池汀氏送別句座

長谷川町　金谷園にて

戀猫の夢路いづくぞ陸の上　池汀
春の猫しどろに濡て戻りけり　默
船の猫夜なく戀を鳴に鳧　双葉
若芝や牧場通ひのこぼれ乳　錄山
夜廻の通り過ぎたり猫の戀　一舟
若芝やさゝやき移り番ひ鳥　風角
湯女の來て布團のべ去ぬ猫の戀　悟心
若芝の夫婦に向しカメラ哉　裸木
若芝に消え込む松の雫かな　左人

木の芽句會

京城、絶影居

若鮎や船底すれて光る砂　雨瓢
春の山赤ピラ下げて帰茶屋　かずを
菜ひやセンブリを摘む春の山　鬼仙
踏切や陽炎面に汽車の過ぐ　絶影
陽炎や木馬飛越す園兒ども　蘭の秋

洪原鶴峯會（楽澄選）

松林に半仙の戲や妓生どち　香波
我室の襖開くれば落花かな　含茶
澗の音奥に聞こえて落花哉　松窓
花の明緣に持ち出す賭部哉　化錦
落花舞ふ風船賣りの露簗哉　松浦
鎚鳴るや生徒あらこゝ乘り放し　楽澄

西鮮俳句大會

期日　四月二十五日午後一時
場所　平壤大神宮『風光亭』
兼題　遲日、花鶏、通題三句
主催　有間吟社

京城俳句會（山與水居）

昨日けふ摘草なる垣外の風の寒く　烏堂
夕の窓に立ちうしろ晴れ出來て來る　草仙
女客のある明るさの窓あけてある　零閃
撒水車が水まいていつた跡に日が暗る　苺郎
小庭にほふの草もゆる踏む石　山與水

讀者から

▲不遇な學生です學業の余暇に出來る職業を與へて下さい（S・Ｚ・Ｃ生）▲オールガン中古品お讓り下さい（鍾本二八八九操子）▲黃海道郡廳の相當地位ある人で無根の事を臆かまはずしやべつてゐるが人格が下りますよ（沙里院生）▲今度京畿で生徒に御注文になつた變なものがあります何れ學校なり職員なりの便宜上からとは思ひますが御丁寧に保證人の印鑑證明まであります、保證人は家族や保護者でありませんから簡單には參りません、強ひて保證人の捺印が必要ならその理由を（聞きたき父兄）▲高等女學校教科書定價の半額以下でお讓りします（並木町二三八今田）▲懇切に經驗ある方夜間聽講を御世話致します（御成町二七堀濱）▲土井晩翠の『天地有情』佐藤春夫の『病める薔薇』山田耕作の『澄月集』（シャーマー版）山家集ニークスのショパン傳（英國版）相當代價にて讓り下さる方なきや（黃金町三丁目五九江口四郎）▲旭町から南山町までの間に六疊二間四疊半三四間位の貸家はありませんか六疊三間四疊二三間でも差支ありません本欄係まで（社內Ｉ生）

經濟欄

高百石　群山　一番五月末三四圓三〇 [illegible]

手口と歩み

▲京取（仕手口）大利、[illegible] 成濟、新田、金秀、魚ウリ、田中田道、自保力々四百十枚▲前場 [illegible]
▲京取（仕手歩み）三三九〇（寄）一四〇〇 一〇 一〇（大引）▲前場▲大新一〇六五〇（寄）七四〇 三〇 一〇 二〇 一〇（大引）[illegible]

小精米業者が

[illegible]

男の生殖器

短小衰弱ー發育復活

多くの醫學博士が證明する

眞空水治療法器の偉效

專賣特許 眞空水治療法器 人生最高の愉悦を奪ひ去る生殖器障害、神經衰弱の復活には偉大なる發明として博覽會や發明共進會で最高位名譽大金牌を數回受領し我政府よりは合計五個の特許權を下附せられ [illegible]

魔空水治療器が受領せる第一位名譽大金牌

本所の眞空水治療法器を用ひれば、藥で治らぬ生殖器縮小を發育せしめ、手淫及び遺精の害、遺精、夢精、早漏、陰萎、快感減少、老衰、精力減退、神經衰弱、慢性淋病の如きは著々奏効して新たに回復に向ひ老人は性的に若返り少壯者は益々精力旺盛となり、僅の費用で何時迄も若々しく人生天與の幸福を樂むことが出來る。

包莖　は從來手術して切取るより外に道のなかつた包皮を專賣特許の包莖矯正器で無血無痛切らずに治る。

實驗例付圖入說明書 新聞名記入個人名宛申込み次第無代で密送す ◇偽物を乞ふ御注意

東京 新療法研究所 東京芝區愛宕下町三ノ四（愛宕神社前）電話高輪六六六、六七三九
大阪 新療法研究所支部 大阪市東區中二丁目三二 電車中町西入 振替大阪五七九九

京城府旭町一丁目（電話本局六九一番病院用）（同四三六九病院長）

內科 小兒科 小林病院 院長 醫學士 小林千壽

入院隨意（普通病室）（隔離室）

記念贈答品に最も適す

各種錫器 定價表無代進呈

純薩摩錫器製造元

光陽堂錫器店

鹿兒島市朝日通 電話一八七五番 振替福岡二〇二六二

淋病新藥 ツヨール

淋菌滅殺力の優秀
利尿作用の卓越
腎臟刺戟の絶無
胃腸障害の絶無
以上諸點に於他藥の追從し能はざる治淋內服新藥なり

藥價
五百粒　壹圓貳拾錢
二百粒　參圓五拾錢
十粒　五拾錢
（說明書進呈）

明正製藥株式會社
東京日本橋　振替東京一九二七九
同大阪出張所
大阪市東區道修町一丁目　振替大阪二〇七〇九
（有名藥店販賣）
No.5

赤玉ポートワイン

花はさくら
花見の酒は
葡萄酒赤玉

女にも　下戸にも　老人にも
美味しく飲める葡萄酒こそは
心身を若返へらす　玉の杯！

596

舶來品に數等優れる ライオン煉歯磨 チューブ入！

▽香、口あたりが最も爽快。
▽使用時の氣持が非常によい。
▽使へば忽ち口中が淸潔となる。
▽廉價で舶來品に優る。

ライオンチューブ ねりはみがき

朝鮮郵船定期出帆廣告

京城府光化門通二一〇 朝鮮郵船株式會社

○仁川出帆（代理店仁川[illegible]支店）

天安丸	四月二一日	東京行
錦江丸	四月一八日	大阪行
羅南丸	四月一五日	長崎三角鹿兒島行
漢江丸	四月二五日	新義州行
昌原丸	四月二一日	木浦行
巨濟丸（偶數）宗信丸（奇數）	日	海州行
盈德丸	四月一六日	[illegible]
會寧丸	四月一八日	大連青島行
平安丸	五月二日	釜山上海行
咸南丸	五月一日	[illegible]
浦安丸	月　日	大阪行

○木浦出帆（代理店山野回漕店）

天安丸	四月二三日	東京行
錦江丸	四月二〇日	大阪行
慶興丸	四月一六日	濟州島行
慶興丸	四月二一日	多島海行
昌原丸	四月一六日	仁川行
漢江丸	四月一七日	新義州行
平安丸	五月六日	釜山上海行
浦安丸	月　日	大阪行

○釜山（出帆取扱店大池回漕店）

天安丸	四月二四日	東京行
錦江丸	四月二三日	西鮮大阪
慶州丸	四月一九日	北鮮大阪
羅南丸	四月一八日	長崎三角鹿兒島行
漢江丸	四月一六日	新浦津
春川丸	四月二三日	北鮮行
釜山丸	四月一七日	浦鹽行
平安丸	四月一九日	上海行
鏡城丸	四月一四日	[illegible]
新義州丸	四月一五日	江原道行
鐵城丸	四月二〇日	濟州島行
立神丸	四月二五日	宇品經大阪
立神丸	四月一七日	元山[illegible]

○元山出帆（取次店[illegible]）

慶州丸	四月一七日	大阪行
慶興丸	四月一九日	[illegible]
忠清丸	四月一六日	江原道行
白頭山丸	四月一四日	[illegible]
光濟丸	四月一七日	清津經[illegible]
平壤丸	四月一五日	[illegible]
春川丸	四月一八日	城津[illegible]
釜山丸	四月一九日	浦鹽行
立神丸	四月二三日	釜、宇、大阪
立神丸	四月一九日	清津[illegible]

釜山支店 佐藤町 電長一八四番
元山支店 海岸通 電長一〇三番
仁川出張所 海岸町 電長三五一番
京城代理店 內國通運會社 電本二一七〇九番

大阪商船株式會社 汽船出帆廣告

仁川出帆

●大阪行（經山木浦釜山）

△盛順丸	四月六日
△順丸	四月七日
大信丸	四月九日
△十八小野田丸	四月十五日
△	四月　日

●東京行

△四川丸	四月八日
△第五晉昭丸	四月十七日

●大連行

大智丸 四月十六日前八時

●群山、木浦、釜山、長崎、鹿兒島、三角、若津行

大智丸 四月廿二日

元山出帆

●城津、清津、雄基行

豐南丸 四月六日後五時

●釜山、門司、宇品、神戸、大阪行

豐南丸 四月十二日後二時

●清津行連絡御便利

京城驛午前發御乘車、元山御乘船ノ便ニ依リ清津着ニ付京城ヨリ一晝夜ニテ到着

內地各港出帆主要航路

●歐洲行毎月一回●南米行毎月一回●濠洲行毎月一回●北米行二週一回●孟買行毎月二回●南洋行毎月一回●中爪哇行毎月一回

●御注意△印ハ船客御斷り

大阪商船株式會社仁川支店 電話一〇番

京城代理店國際運送株式會社支店 電話 [illegible]

專屬仲次 仁川本町一 電話四 [illegible]

專屬荷扱 仁川港町六 藤田組 電話二 [illegible]

京城日報 夕刊

重圍を脱して 段氏避難の事情
眞夜中に自動車で逃れて 佛商會内に入る

【北京特電】北京における國民軍のクーデターに際し段執政が間一髪の危期を脱した前後の事情は十一日に至り極めて明瞭となつた。即ち國民軍が執政府包圍の事實を探知した段執政側近者は辛くも包圍を突破して十日眞夜中の午前一時四十分ひそかに段執政を自動車で附近の某氏邸内に避難せしめ一般には執政すでに公使館區域にありといひふらし同所に一夜を明かし十一日の午前九時四十分に至りはじめて公使館區域内のフランス人商會内に避難せしめたのである、しかして段氏の家族は十一日午前中一旦日本人某氏方に落着き更にイタリヤ兵營にはいつたが靳士鋼も午後三時執政避難所に安着した。（十一日發）

北京に又爆彈投下
冷水線の破壊計畫

【北京特電】數日來姿を見せなかつた聯合軍の飛行機は十一日朝十時又もや北京に來襲して西直門外に爆彈九個を投下したしかして右は冷水線を破壊し國軍の退路遮斷を目的としたもので爆彈は西直門驛並びに附近の寺院小學校臨路の西直門街の畑地等に九個落下し二人負傷したが線路には異狀がない（十一日發）

軍民長官に 段派の通電
擾亂期内に於ける文書は 一切無効の聲明

【北京特電】段派は本日國民軍の名で天津から全國軍民長官に通電を發し胡鈞瑞遂行經過を報告し擾亂期内におけるあらゆる名義使用の文書は一切無効なるを聲明し各省の治安は軍民長官において適當に維持せよと命じたまた同時に別電をもつて國務院は明時執務を停止する旨を通告した（十二日發）

南苑で夜戰
砲聲北京に聞ゆ

【北京特電】十一日夜十時より又々ペキン南苑の奉軍對國民軍の戰鬪開始され銃聲殷々としてしきりにペキン市中に聞こえて來る（十二日發）

執政兼攝を 賈氏拒絶
公使館區域に避難中

【北京特電】國民軍は賈德耀氏をすでに執政の職務の兼攝を承諾したと稱してゐるが賈は依然公使館區域内にありこれを拒絶してゐる

執政の印綬を持逃げ
段執政が

【北京十日發電】段執政は國民軍の策謀を眺する際執政の印綬を攜帶し身を以て逃れた國民軍は執政の印綬なきため賈德耀氏の執政職代行に多大の困難を來たしてゐる

吳氏出迎
國軍代表派遣

【北京十一日發電】鹿鍾麟、張之江は張紹曾及び王大燮を天津より遷へ國民軍代表として保定に派遣し吳佩孚を迎へるに決した

釋放された 曹錕氏
延慶樓に假寓

【北京十一日發電】延慶樓から釋放された曹錕氏は當分同所に假寓する事となり延慶樓内に電話を取り付けた

行悩みの 關稅會議
中止か遣直し

【北京十一日發電】外交團は段執政府が失脚するにおいては後繼政府の承認まで關稅會議および法權會議の中止或はやり直しをする外なき意向であるが段の下野が國民に行はれ強固なる政府が成立するにおいては多少の時日は要するとも結局後繼政府を承認する事になるであらうと見られて居る

兩若宮殿下けふ御入城

朝鮮艦隊御視察の山階宮殿下、伏見宮博信王の兩若宮殿下には十一日仁川入港十二日午前九時京城御見學のため仁川より御入城朝鮮神宮御參拜後總督府へ御到著、總督並に總監と久しく御談話の後總督官邸で御晝食午後二時頃李王職を御訪問仁政殿にて王世子殿下に御對面親しく李王殿下の御病氣を御見舞遊ばされた、なほ同夜は總督官邸における晩餐會に御出席綠泉亭に御一泊あらせられた（寫眞は神宮で御手植中の山階宮殿下、下は伏見若宮と山本司令官）

王世子妃殿下
明夜京城御着

王世子妃殿下京城御着は十三日午後七時の御豫定である

知事會議へ
五知事が出席

朝鮮から今回の內地知事會議に列席する人々は左の人々に決定した
▲張全南知事▲金忠北知事▲和田慶南知事▲谷平北知事▲今村黃海道知事

總裁の椅子を 濱口藏相に讓る
若槻首相の決意說 但し直ぐには信じがたい

【東京電報】若槻首相は加藤首相の後をうけて憲政會總裁に就任しかつ若槻内閣を組織して多難なる五十一議會を無事切り抜け今日に至つたが若槻首相ははじめ閣僚より總裁に推擧されるや自らは適任なりとして極力濱口藏相を推薦した程で政黨總裁たる意志がないのみならず黨內には濱口藏相の如き識見手腕ある總裁を適任とする者多く速かに總裁の地位を藏相に讓り黨員をして擁ふところを知らしむると共に自己の立場を自由ならしめあらかじめ將來に備へ置く必要を痛感し適當なる時期において濱口藏相を憲政會總裁に推薦する事に最近決意するに至つたと傳ふるものがある、これは僞に信をおくは早計ではあるが一部には有力視されてゐる

外相園公訪問

【東京電報】幣原外相は十一日朝東京驛發興津に西園寺公を訪問し外交經過を報告して明日歸京した

內閣の改造 斷行に決す
園公と首相會見の上 長官會議後に實現

【東京電報】若槻首相は過日園公との會見により政局安定策を講ずるに決したがこの際本黨との聯立內閣の實現困難なるをさとり第二段の策として本黨の諒解を得て研究會との聯立內閣組織を行ひ更に鐵相の補充および更迭を行ひ內相文相政務官の更迭をも併せて行ふこととなつたがその人選については未だ確定的腹案はないが廿日前後上京する園公と再會見の上意向を決定し地方長官會議後において改造を斷行する模樣である、然して補充閣僚二名については研究會および憲政會より各一名をとる模樣で研究會の入閣者は政府として水野直子を希望してゐる、一方與黨內には最高幹部中にそれ〳〵食指を動かすものあるも藤澤幾之輔・町田忠治の兩氏呼び聲高く腹案は町田氏にある模樣である。

個人としての 入閣は拒ばぬ
研究會の對政府態度

【東京電報】現政府に對する研究會内の意向は穩健消極の二つに分れ一つは五十一議會に於ける如き露骨な援助は絕對に避け餘り深入りする事を避けて何時でも手を切り得る程度の關係を持續すべしと唱ふる者と、一つは五十一議會も無事に切拔けさせたのであるから今後も更に積極的援助を與へて政局の安定を圖り來議會の無事を期すべしとするものである、從つて幹部の意見も容易に一致を見なかつたが九日水野子十日小笠原伯等が西園寺公を訪問した結果內閣改造にあたり若槻首相が研究會員の入閣を求めて來た場合として入閣詮衡をなすは拒絕すべきも個人としての入閣は敢て拒まぬことに大體一決した模樣である

樞府正副議長 親任式擧行
倉富平沼兩博士に決定 多分明日赤坂御所で

【東京電報】樞密院議長後任は倉富副議長の陞任が確定したので更に副議長の後任につき倉富氏と若槻首相と懇談を重ね詮衡の結果平沼騏一郎氏を推擧するに意見一致し直に交渉してその應諾を得十一日朝正式に承諾の回答があつたので政府は右正副議長を內奏し宮中の御都合を伺ひ赤坂御所で若槻首相侍立の上兩博士に左の通り親任されるはずだが御都合により多分十三日午前行はるゝであらう

任樞密院議長 樞密院副議長 從二位勳一等 倉富勇三郎

任樞密院副議長 樞密顧問官 正三位勳一等 平沼騏一郎

法相首相訪問

【東京電報】江木法相は十二日午前十時四十分若槻首相を官邸に訪問し[illegible]疑獄事件の調査顚末を報告し協議を行つた

首相西下

【東京電報】若槻首相は十四日發で西下し伊勢大廟、伏見、桃山兩御陵に參拜大阪憲政會大會に出席のはず

副島本社長

副島本社長は十一日夜東京出發歸社のはずであつたが都合のため延期することゝなつた

決定した平沼樞密院副議長

御經過順調
御病勢は稍御小康

李王殿下の御容態はその後奔騰的に御順調に向はせられ御睡眠御攝取御呼吸等の一般御容態は經過極めて御良好のおもむきに承はる昨日は御尿量やゝ減少せしため御浮腫を生ぜられたが昨夜より今朝にかけ多量の御排便あり御浮腫も漸次減退し從つて御食慾顯著に振はせられ御日膳の節は典醫より差上げたる御攝取時間拜診時間等のプログラムを御覽遊ばさると拜聞する

けさの御容態

十二日午前七時拜診の結果御體溫三十六度四分、御脈搏七十八、御呼吸十八、御攝取物重湯およびスープ百五十グラム

午後二時發表

殿下御容態は昨日同樣に拜せられ經過御順調にして御睡眠も御增加あらせらる一般御症狀は睡眠並五時間廿分攝取流動物千グラム體溫卅六度四分乃至卅七度一分脈搏百乃至百二十呼吸十八乃至廿二尿量四百五十グラム蛋白顯著

赤煉瓦の三層 執政の居候
逃げ込んだフランス商會で 段祺瑞の隱遁生活

【北京特電】國民軍クーデターの爲執政段祺瑞氏は一時監禁を傳へられたが氏は九日夜早くも事態を豫知し身をもつて交民巷の公使館區域に逃げ込んだ、そのかくれ家はフランス人某商會のビルヂングで大街第一樓と記した赤煉瓦の三階建でアパートメントになつてゐて龍鍾政務長李思浩が其一部を借て隱れてゐる、ここに段執政は居候の形できのふにかゝる隱れな地境に落ちたものである門前附近には五六臺の自動車と人力車のあるばかり何等の變化もなく門番も居ない、安福派のおもなるものは何れも公使館區域に避難してをり段執政を中心として執政府の名殘りがこゝに移つた感がある（十一日發電）

あすの天氣（十三日）

支那北部に起つた低氣壓は朝鮮に掛かつて次第に南に下るから天氣はよくて暖かいが風は強からう

豫報は 晴―後曇

溫度	十二日正午	一一、二（華氏五三、五）
	十一日最高	一二、二（華氏五四、〇）

暫くは成行を 傍觀の外ない
幣原外務大臣談

【興津電報】十一日園公を訪問した幣原外相は同夜水口屋旅館に一泊したが支那時局問題に關し左の如く語つた

段執政の拘禁說が事實とすれば關稅會議は中止せねばならぬ何とか解決が付くだらうと思ふ、若し又段が日本租借地又は日本領事館に避難した事が事實とすれば人命救護の意味で保護を加へねばなるまい、何れにしても現下時局に就いては少し成行きを傍觀せねばならぬがされば と言つて退嬰的の意味で傍觀する譯ではない匪賊事件の樣な大事件にならない限りは守備隊を派遣する樣な事にはなるまいと思ふ

鮮米增殖 資金融通
廿日の預金部 委員會で審議

【東京電報】朝鮮の產米增殖計畫に伴ふ土地改良並に金肥獎勵の低利資金融通は來たる廿日の大藏省預金部委員會で審議が行はれることになつた。

都市計劃總會
明日會議所で

十三日午後三時より商業會議所內都市計劃研究會總會開催左の事項を附議するはず

一、京城府尹より本會へ諮問に係る京城都市計劃區域決定其の他に關する意見答申の件

總督招待

齋藤總督は目下御入城の伏見宮、山階宮兩若宮殿下並に山本司令官を主賓に朝鮮艦隊乘組のおもなる人々並に齋藤軍司令官、引田師團長、李、大村、三矢各局長等合計四十名を十二日午後六時半から官邸に招待晚餐會を催した。

人事消息

▲山本海軍中將 十一日夜入城朝鮮ホテル
▲[illegible]陸軍中將 同上
▲大原鼎夫氏（元鮮銀行員）十四日夜十時發東京へ
▲竹上中將（十九師團長）十一日

▲京城通過南へ
▲儀峨少佐（參謀本部員）十二日來城同夜平壤へ
▲猪俣忠次氏（ジヤパンツーリストビユーロー幹事）十一日來城十二日歸東
▲中富計太氏（咸興殖銀支店長）
▲三浦弥吉氏（全南學務課長）
▲尾崎俊市氏（忠南江景殖銀支店長）十二日入城
▲渡邊學務課長 十二日歸任
▲松村外事課長 十一日夜歸任

朝鮮公論觀劇會

朝鮮公論社紹介の南井德二郎新派劇觀劇會は十一日京劇で催されたが非常な盛會であつた。

對山錄

◇倉富氏の樞相を一番意外とするものは『過去の樞密院の幽靈』だらう。然し今後の樞密院はあれで靜山。

◇若槻氏は、或る時期を見て總裁の地位を濱口氏に讓る決心だと、誰がそんなことをいひ觸らすのだ。世間の噂といふ奴、兎角小うるさく、づう〳〵しく出來てゐる。

◇後藤子は免囚保護の精神で既成政黨を寛恕してやるのだと仰しやる。恐れ入りましたね。

◇だが政治的前科といへば、後藤子にも前科がないとは誰も信じない。たゞ政治的前科にも破廉恥的前科とさうでないとの區別はあるだらう。

◇前科者といへば、世間には前科者といふ言葉を選ぶことによつて一種の優越感を示すものが少くない。前科者に對する社會的態度は、その職業と地位とをさへ脅かす。だが考へて見るがよい、法律に觸れないといふだけの線が、そんなに人間の道德の線になるのか。

◇免囚保護の精神を社會的に徹底させない以上、監獄は罪惡の學校たるに過ぎない。

◇尾崎咢堂翁の土地改良會社事務說は相當根據があるやうだ。同君なら立派なものだ。

◇尾崎君の隨筆『有耶無耶』の序文に『私には幸に健康があります、心の勇氣があります、社會人として更に大いに働かねばならぬと思ひます』云々の一節がある。さつぱりと過去を葬る人は、きれいに未來に生きる人であらう。

七曜の劍
渡邊默禪作

お靜はもう歩く元氣もなかつた。それを勝次郎が慰めたり勵ましたりして、小田原町の德五郎方へ辿つた。德五郎夫婦は親切な江戸ッ子氣性から、窶れた二人の境遇に同情して、兎も角もう少し樣子を見たがよからうと自宅にとめ、それ〳〵便手を求め、大阪から引あげて來た歩兵や撒兵組の屯所などへ行つて、藏人の成行を聞いて廻つたが、どこへ行つても第三者同志の聞き遠い話なので、分らう筈はなかつた。すぐ手附の大名小路に新選組の屯所があつて、そこには近藤も土方も兵太も居合せたのに、何度となく門前を通り合せたのに、更に氣がつかなかつたのは是非もないことである。

德五郎の女房は、日々嘆き込んでゐるお靜に少しでも慰安を與へたいとの眞心から、勝次郎と二人を誘ひ出して市中をそこゝと見物させた。或日淺草の觀音へ三人で出かけた時、女房はふと心づいて、そのころ上手だと評判された淺草の山內正智院長家の占ひ者藤本種臣のもとに立寄つて、お靜ための易を立てゝ貰つた。

この長家は變つた人物の集團であつて、そのころの一流小說家假名垣魯文翁や、活人形で有名な松本喜三郎、狂言作者の河竹新七、猪間の櫻川彦作などが住んでゐた一種の趣味長家、淺草の新しい文化村とでもいはうか。種臣はお靜の骨相や手相を見てから、筮を立てゝ判斷を下した。

『あつ、この人はまだ生きて居るな。たゞ今は坤の離いところに逃つてゐるが、そろ〳〵動き出して北か北の方位に向つて來る象が見えてゐるわい。然し、貴女とは年月とも相剋してゐるから、今直ぐ逢はうといふ譯にはゆかない。先づ二三年の後であらう。氣長く待つがよい。會へば必ず開運する。それまでは苦勞が絕えないものと覺悟して、じつと辛抱するが肝心ですぞ。ホ、ウ、こりや近々に親しい人とめぐり合ふ卦が見えるな、その人は目下の者で力になる。お、や〳〵これは大變、ほかの身內の人と別れるぞ。しかも二人だ、ふむ。』

これだけいつて嘆聲を漏らした。

お靜の心には嬉しい喜びと未練と、望みと疑ひとがうづまいた。良人が生きてゐるといふ筮は嬉しいけれど、親い身內と二人までも別れるとあるのは、一體何事であらうか。力になる目下の者と巡り合ふといふのもあやしい。再び目をみはつて問返したけれど、種臣はそれ以上の神秘を解く鍵は持つてゐなかつた。

『古者のいふことなんかあてにはなりませんか。ともかくもとつくりと腰を落ちつけて時節を待つがようござせう。それについての相談だが、こんな家でも他人といやひぢや何かにつけて氣づまりでせうから、どうか近所に一世帶お持ちなさいやし。何か內職でもおはじめになつたら、二人ぐらゐの口はすごせませうから。』

その夜、德五郎はこういつた。お靜もそんなことでもしなければと思つてゐた矢先だつたので

『どうぞよろしくお願ひ申します。もう木から落ちた猿でございますから、御迷惑でもどこまでもおすがり申さなければなりません。』

と答へた。そのそばから勝次郎も

『さうしたらよかんべえ。私もどんな辛えことでも構はねえから一生懸命に働いて、御新造さまのお一人くらゐは食はせてあげるだよ。親方、何でもよいから私にできそうな仕事を一つあてがつてくんなさらねえか。泥棒と人殺しでさえなければ、ハア何でもやるだ』

とけなげなことをいつてお靜を泣かせた。

『あゝ、いゝとも〳〵。きつと一人前の人間にしてあげる。時に聞いたか若えのに見上げた心がけ。いや、この兒さんはどんな偉い者になるか先が知れないぜ。』

御納屋の方にはいくらでも仕事があつた。で、一時勝次郎を魚を納める時の荷はこび役にし、本拠町三丁目清左衛門差配の長屋に二人を住ませることにした。お靜は錺仕事の內職などをはじめて貧しい生活への第一歩をふみ出した。

高陽郡庶務係主任 首席（地方）堤內千代吉　京城府屬（財務）[illegible]　楊平郡庶務係主任（楊平）稻野勝三郎　漣川郡庶務係主任（漣川）熊木三郎　江華郡庶務係主任（江華）弓田義雄　安城郡庶務係主任　關吉太郎　同中學校教諭　目黑榮藏　同中央試驗所技師　小山一德　陞敍高等官四等 同遞信局事務官　浦田仙三　陞敍高等官六等 朝鮮總督府技師　佐々木三郎　岡田林太郎

比安普通學校の校舍烏有に歸す
宿直員の不在中に發火し 教育勅語も燒失

【大邱特電】十二日午前一時慶北義城郡比安公立普通學校の事務室より出火し校舍全部および勅語を燒失し二時鎭火した、損害約四萬圓、原因不明であるが放火の疑ひあり當夜は宿直員もゐなかつた學校では取あへず燒失を免れたる一棟をもつて生徒を午前午後の二組に別ち授業を開始することゝなつた

小學教員を奏任待遇に
滿期近い京城學組議員が置土產の建議案

京城府學校組合會議員は來たる六月八日をもつて滿期改選となるので十二日の本會議が掉尾の會議ともなるかもしれず豫て組合議員間に研究されてあつた朝鮮小學校教員（普通學校もふくむ）を內地と同樣功勞者に對し奏任待遇の途を實現せしめたいとの議を今期議員の置土產としていよ〳〵提出建議することに各議員の意見がさきの委員會で滿場一致で纏まつたので十二日組合會議に建議案として提出する運びとなつた、理由は內地においては所謂五十圓以上のもので二十ヶ年以上の功勞者を一校に三人を限り奏任となすことが出來る、なほ文部大臣の認可によつては十人に增加することも出來又奏任にあつては一級俸十五ケ年以上のものに對して奏任全土中より五人を待遇しうる制度あるに朝鮮の小學校教員の待遇として是非共この制度の必要なことは當局も考慮してゐる時であるからこの建議案の前途は充分な可能性がある

實に結構
柏木府學務課長喜んで語る

右について柏木府學務課長は語る「それはまことに賛成します教員にさへ實施されてあるものが朝鮮に今まで實施されてないことはどんな理由でせうか、私共から斯樣なことを申し出ることはどうかと思ふが組合議員各位の建議として提出することは朝鮮教育界のひとしく歡迎することでせう」

辯護士の報酬金 一萬圓請求訴訟
故福田辯護士の遺族が土木請負師を訴ふ

京城府上北米倉町三一〇三福田武が水野辯護士を代理人として京城北米倉町六六土木請負業牟田口吉太郎を相手取つた報酬金一萬圓の請求訴訟事件の第一回口頭辯論は十三日午前十時より京城地方法院民事部根本裁判長係で開廷される事となつた事件の內容は原告の父福田源一は京城通町に辯護士を開業して居たが被告は平北順川水利組合土木工事を請負した工事費二十四萬圓の請求訴訟を福田源一に依頼し手附金五百圓勝訴の時は一萬圓と云ふ報酬契約を結び京城地方法院で審理中事件が勝訴となると見るや牟田口は突然和解して福田辯護士に報酬金を支拂はず同辯護士は昨年四月二十八日死亡したので家督相續人である原告から本訴を提起したものである

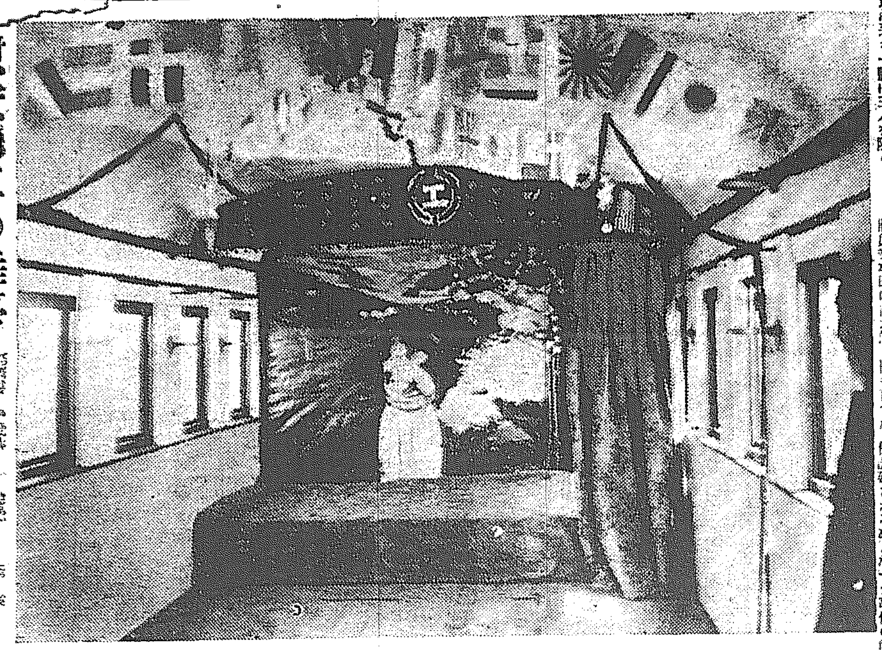

慰安列車の舞臺

鐵道局の慰安車はこの程來切りに工を急いでゐたが最近二輛共完成した、二輛を甲乙兩班にわけ甲班は京釜、湖南、京仁線に乙班は京義、京元、咸鏡兩線部線に巡回する事になつてゐる、お客の收容人員は一輛約百名で車內には舞臺を作り落語、手踊り、曲藝、浪花節、蓄音器等盛り澤山に演じまする外ラヂオを取つけて各地の放送を聽取しうる裝置になつてゐるなかの職員さん方に多大の慰安を與へる仕組だ

緊急命令の……

【東京電報】治警第十七條廢止案が第五十一議會通過と同時に勞議……と交渉を重ねて居るが警保局では寧ろ反對の意見を有してゐるので……
一、勞働、小作爭議の場合のみ地方警察命令で適用範圍外に置く理事となる
これに對し社會局側は
一、既に治警第十七條が撤廢さ……然して七月一日から勞働爭議調停……して居る
考慮を約したを盾にとり反對……あせつて居るが成行きは注目にあたひする

百六十萬圓が內地へ
爲替で流出

郵便爲替および振替貯金を以て三月中に朝鮮から內地へ送金した額は三百九十三萬餘圓で內地から朝鮮へ到着した金額は二百卅余萬圓であり差引百六十二萬餘圓の金が內地へ流出してゐると

丁抹機京城入り
十七八日頃の豫定 汝矣島の復舊なる

平壤飛行第六聯隊では先日來技術將校を京城に派遣し汝矣島飛行場の

大修理

を施へてゐたが十一日完了した、この修理は四月廿、廿一日の兩日決行される同隊の內鮮聯絡飛行および四月十七八日頃飛來する豫定のデンマーク飛行機の不時着陸場に當てるものであると、獨デンマークの訪日機は二機中一機は印度において墜落機大破のため飛行を中止ボッゲヘット中尉の操縦する一機のみ目下

日本に

向け飛行中で多分本月の十七八日頃から月末までには飛來する見込である

商相夫人病む
肺炎を併發す

【京都電報】片岡商相は十四日まで大阪視察豫定のところ臥床中の照子夫人が肺炎を併發し十一日夕刻から高熱との報に接し商相は十二日朝急きよ歸京した

秩父宮さま
ミラノに向はる

【ベニス十日發電】秩父宮殿下は松平子並に英國將校一名を隨伴し自動車にてミラノに向はせられた

李王家所有林 三日間燃え續く
開城郡の甲號區域內に延燒し 損害莫大の見込み

李王職着電によると京畿道開城郡嶺北面金剛方面における李王家所有林の山火事は十日午後二時から燃えはじめ甲號區域內に延燒しつゝあるが中央部は十一日午前一時頃ひ止めたるも馬除洞方面は今なほ盛んに燃えつゝありと李王職よりは萊山林技手を十一日夜行にて急派したが燒損區域は極めて廣大にして損害莫大に上る見込であると

昌慶苑の夜櫻
今年は取止め 王殿下御不例の爲

昌慶苑の夜櫻は今年も例年の如く四月廿日前後より一般遊覽に供へるため李王職では昨年より大仕掛に準備を進めぼんぼりはすでに請負ひを終り電燈裝飾も京電との間に契約を取結んであつたが李王殿下御不例にて御靜養にあらせらるゝため僞に中止する事に決した、從つてわれ〳〵が昌慶苑の夜櫻を眺めた事變あつて御健康に復せられても今年は全然取やめになる譯であるが場合によつては開苑の入場も相當の期間は禁止さる事になるであらうと

東京の櫻
いま滿開 きのふの日曜に百廿萬の花見客

【東京電報】東京の櫻はいま盛りで十一日の日曜は絕好の花見日よりとあつて東都をめぐる花の名所上野公園や飛鳥山、玉川方面や京王電車や京成電車の沿道の櫻のあるところはどこもかしこも花見客に滿たされ本年から禁止された假裝も見受けられぬ不景氣の反動がかへつて騷ぎに化したのか花見客の郊外各地に繰出した數は百二十萬といはれてゐる

新潮劇の『江藤新平』長崎石明樓の大立廻りの場

菓子品評會へ

侯城驛に十五日より開會する全鮮菓子品評會に對し二千圓補助の件につき京畿道知事より十二日付け指令があつた

總督の方洛
畫伯招待

方洛畫伯を主賓とする晚餐會が十一日夜總督官邸に開かれた朝鮮側畫家として金圭鎭李道榮李漢福の三氏湯淺總監、松寺三矢兩局長、藤原秘書官、藤波通譯官、韓相龍、和田一郎、渡邊定一郎、佳井辰男、櫻井小一、山川早水、細井肇、其他の諸氏出席晚餐後、方洛畫伯は別室において揮毫し最後に、方洛畫伯と金圭鎭、李道榮、李漢福の寄せ書一幅を總督に呈し記念の撮影をして散會したが侯城樂の一夜であつた。なほ方洛畫伯は不日美術俱樂部に開催せらるゝはずであるが揮毫希望者は有賀光豐氏方山田早水氏あて申込まるべしと

最右翼標榜の
農民同盟成る

【東京電報】新農民組合創立協議會は前日に引續き十一日午前十時より芝協調會館で開催され宣言綱領規約を決議しこゝに最右翼を標榜する全日本農民組合同盟が成立した。

平壤から廿餘機 翼を並べて九州へ
陸軍大演習に參加 先づ小手調べに六機が內鮮聯絡飛行

今秋十一月北九州において擧行される陸軍大演習に平壤飛行第六聯隊から廿數機參加し大いに空中

戰鬪に

當たる事になつてゐるがこの參加飛行機の輸送は太刀洗聯隊の中輸送による方針なので四月二十、二十一の兩日六機を以て平壤太刀洗間の內鮮聯絡飛行を決行するのも實は今秋の大演習參加機廿數機の空中輸送準備飛行を意味するものである猶今回の

平壤發

途中大邱に着陸ガソリンの供給をなし直に太刀洗に向ひ翌廿一日蔚山を經て同樣のコースで歸還するものださうである

筒井一派の新潮劇
初日見たまゝ

◇……筒井德二郎一黨の新潮劇がきのふから京劇で蓋をあけた。觀客の鈍感劇を呼び物にして居ることが人氣に投じて、初日からの滿員はめでたい。

◇……一番目の『打つもの打たるゝもの』は見なかつた。二番目の『夕御堂』は月岡の演しもの、月岡の俊良春は、腹もあり聲もありそれに押し出しが堂々として居るだけに舞臺を引しめて居た。我平の以幸の自殺を見て、無言のまゝ佛前に跪く、ひつ込みの呼吸、苦悶の表情、舞臺技巧もよかつた。高畑百合子の半玉椛、菊池寒湖の若僧以幸も無難な出來だつた。元來脚本が甘く出來て居るだけに、芝居が甘くなり過ぎるのも或る程度までは許してやるべきであらう

◇……第三の江藤新平は七幕九場の大舞臺だ。第三場までは、觀客の空氣を包はせるのであるが、亡月櫻の大立廻りは聊か飯臨のための飯臨に陥つた。けれども第五場からは人情味を加へて來た島舞臺が緊張して來た。第七八場の正韻宅の場は實によかつた。

◇……筒井の江藤、正韻の鉄先へ捕へて『どこへ行かうといふのだ。假にも奉公の親ではないか』としかつたあたりは、點もあり力もあり凄みもあつた。

◇……筒井の江藤新平ははじめいはゆる新派の若旦那型の扮裝が江藤ての人らしく思はれなかつたが、亡命後は見違へるほどよく出來た。殊に彼の最もいゝところは、つたのは鶴客兒玉に扮した山中である。彼は徹頭徹尾、劇の中心人物として自然に然も熟練と活躍した。彼の一種の錆をもつた氣持ちのいゝセリフにある。彼は江藤新平劇臨一の難り役である。（寺田生）

聖德太子の……

【奈良電報】大和法隆寺における聖德太子一千三百五十年大法要は十一日より……
古式に則とり十一日早朝法隆寺の佐伯管主以下……
……コソ泥捕はる十一日午……
突出したが被害の金時計その他を直に取返したと

駱駝夫人のお產
河馬女史も臨月腹を抱へて肩で呼吸

昌慶苑の人氣者河馬君めでたく男子出產の報に接しおよんで駈けつけてみるとこれはしたり身二つになつたはずの河馬夫人猶艦の中からだるさうな顔をニョキりとだしさも苦し氣に肩で息をしてゐる昌慶苑の係員にとひあはせると『そりやラクダ君のき、違ひです河馬君は今月末か來月はじめ頃分娩するはづです』とのことにカバとラクダのき、違ひだつたとは悧謬しながらついでに河馬君の出產記錄をめくつてみると今度生れるまで入れて丁度六匹目、隔年ごとに必ず產むことになつてゐる所の身重とも思へない河馬君ののん氣さ加減は相變らず昌慶苑に人氣の花を咲かせてゐる

軸詰め女工 すねて盟休
仁川のマッチ會社 作業中止の狀態

【仁川電話】仁川金谷里朝鮮マッチ株式會社では十二日より軸詰女工百余名が同盟罷業を行つた、原因は從來の紙材にかへて白材を用ゐることになつたが白い軸は滑い軸に比し能率が上からず自然賃金減收となるが爲であるが女工の罷業で男工の作業にも支障を來たす結果殆ど全部休業の狀態となつた

歡迎謠曲會
泉泰一朗氏出演

觀世流謠曲宗家門弟泉泰一朗氏が鮮滿漫遊の途來城されるを機とし當地の村山、中川、野尻の各師匠連のもとに十七日午後五時から南山町二丁目美術俱樂部において歡迎謠曲大會を開催する事となつた、番組左の通り
▲忠度（羽山尚德、泉泰一朗）▲蟬丸（野尻政吉、泉泰一朗、中川福次郎）一調▲島追船、泉泰一朗、幸信吉）▲泉泰一朗爽上（中川福次郎、野尻政吉、羽山尚德）▲祝言

富田氏夫人逝去

市內太平通り二丁目富田洋服店主富田治夫人龍子氏は八日午前七時心臟麻痺にて死去した、葬儀は十三日午後二時長谷川町公會堂において神式により執行のはず

湯淺政務總監歡迎會
十四日公會堂で

在城官民合同主催で湯淺政務總監歡迎會の議が纏まり十四日午後四時半から公會堂に催すとゝなつたので參加希望者は十四日午前十時まで京城府庶務課あて申込み會費二圓は當日持參することゝなつてゐる

犬猫牛馬 入院隨時
京城長谷川町一一〇（公會堂裏）
山田家畜病院
取次電話本局一九五

艦隊チーム
仁川で野球試合

【仁川電話】十三日午後二時から仁川公設グラウンドにおいて目下碇泊中の聯合艦隊チームと仁川ミト團野球チームとの野球試合を行つた、

えんけい

京劇二の替り

十三日から上演、一番目藤森劇『櫻時雨』一場、二番目關東俠客傳『木崎の久藏』七幕、三番目『辨慶と義經』一幕

映畫界

大正館（十三日から）▲喜劇『衣裳屋ラリー』二卷▲祇園情話『毀れた人形』七卷、栗島すみ子、島田嘉七、新井淳、飯田蝶子、田中絹代共演▲松竹特作、時代劇『修羅八荒大會』全篇、森野五郎、野上正一、奈良眞養、野秀夫、川田芳子、八雲惠美子、佐々木清野、尾上梅助共演

けふの値段（十二日）

公設市場小賣相場

特等白米	一升	三八五
一等白米	同	三七五
鮮白米朝鮮	同	四五〇
丸麥	同	二六〇
押麥	同	一七〇
引割麥	同	二三〇
引割麥	同	二三〇
大豆	同	二二〇
黑豆	同	二四〇
小豆	同	二八〇
內地小豆	百匁	一〇八
十六寸	同	一三〇
九ウツ丸豆	同	一〇〇

◎一生安心なる求職募集
（男女六十歲迄大至急募集）

りん病
義手足（見本呈送ス）
高野義製作所
購買入札 一石炭 壹百萬斤
パンパンパン 乾燥パン種 パン製法

パン燒竈 東京製菓講習會
妊娠調節相談 理事 小川隆四郎 東京市外柏木一一九
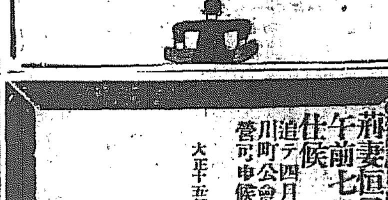
鐵砲は横濱の 金丸に限る（定價表郵呈）横濱市本町 合資會社 金丸銃砲店（西村銃店）
特許實用新案意匠商標の出願に就て
金融逼迫＝織元替金處分の爲め 黑七子紋付羽織地 非常投賣 上等一反八圓也
紋付用 紋ドンス 羽織裏 綾羽二重
栃木縣足利市二丁目 織元 兩毛織物會社
發動機とポンプ インターナショナル ゐのくち式A一型
京城黃金町 泰明商會 京城出張所
京城旭町二丁目八番地 瀨戶外科皮膚科醫院（電話局二四九八番）
絕對の御信用を頂く平清の廣告を其き眞似し或は店名を用ひ候由何卒玉石の御見分けを願上候
石碑は專門で信用ある平清

荊妻直子儀心臟痲痺ニテ八日午前七時歸幽致候間此段謹告仕候
追テ四月十三日午後二時自宅出棺長谷川町公會堂ニ於テ神式ニ依リ告別式相營可申候
大正十五年四月十日
父 冨田松太郎
親戚 冨田治
竹內七三郎
田村福二郎
冨田治三郎
友人 江里口義一
總代 花本兵一

咸興のぞ記

鐵道の卷（六）

笠神生

材料や、勞働が、ゾロ〳〵と鉄道のツンコよろしく、元山から、西湖津から、はた退潮から上陸して、これが咸興から朝鮮鐵道咸南線を新興まで行き、多分こゝでも積み持られることなしに朝鮮水電の事業線を喰ふて松興に至る。松興からケーブルカーで赴戰嶺のテッペンへ持ち上げられる……これは前に話つたとほりである。さうすると六年目には十二萬五千キロの電力がドシ〳〵赴戰嶺を下つて來る。

サア大へんだ。

何は。ともあれこれが消化を考へなければならぬ。日本窒素肥料會社が如何に偉大なる工場を作らうともこいつを全部消化しつくすわけにはまゐらぬ工場は新興に一つ、これはプロセスでいへば第一次。それから元山に一つ、これは同じく第二次でこれで固形窒素となりて輸出される尤もこのへんの技術的智識は私にはマルでないのだから書くことはいさゝか御若過ぎるかも知れぬが兎に角、日窒の生産過程は第一次と第二次とあつてその一を新興に他の一を元山に置き、新興は咸興の勢力範圍たからマアがまんものだといふので、元山、咸興の間の争ひは一段のケリをつけた。それまでの兩市民は工場争奪戰でしのぎをけづゝたものである。ところが又最近になるとどうも元山の方が歩がよ過ぎるとあつて咸興民が承知しないやうな顔をしはじめたが……。

そは。ともかくかくて余つた電力は一仕事にアブれた若い者見たやうなもの、しやうことなしの突つかけ草履にふところ手か何かで町内をのしあるく。若い娘や後家さんに取ては危險この上ない代物だ。まづ最初犠牲に上げられるもの……といつて常人に取ては案外うれしい面目であるまいものでもないが……は咸南線であらうえゝぜ、どうだズとのりけえるつもりはねえか、と誘惑の目眈がだん〳〵下る。と咸南線も、もと〳〵色氣がないのではないから十年同樣の咸興炭をみごと振切つて水電のもとに走る。それから生活改造とやらで有合ふ石炭たきの機關車など質擲つて流式のボールを据つけ、パンタグラフとか何とかいふアグラをかいたアヤツリ人形の骨格見たやうなものをカンザシにさして、チン〳〵ゴウと咸興平野を走りだすこととなる。うべなりいはゆる專用線が朝鐵に買取されるのは丁度この折で、おれのものはおめえのもの、おめえのものは又おれのものおやねえかナンて疑物語りの結果と承知すればよいわけになつてしまふ。

鐵道。を征服すると今度は咸興の電氣會社、小倉武之助君の大興電氣が妙な火力發電機を背負ひ込んで困つてるところだから、親切ごかしにいひ寄つたら大事出來、富士の白雪や朝日でとけ咸興電氣は水力でとける。とけて流れた末が元山の覆滅君のはけ口をいよ〳〵以て光鮮さん然たらしめずばおかないといふ仕儀と相成る。

し物等をなすはず。

平壤聯隊 軍旗祭

十八日擧行

【平壤】年中行事の一つとして平壤の春を飾る歩兵第七十七聯隊の軍旗祭は十八日午前十時から同聯隊營庭で擧行されることゝなつた、當日は午前十時から壮嚴なる分列式を行ひ正午から偕行社内において官民有志を招いた午餐會を催し午後は營庭において相撲、陸上競技等の余興を催して一日を一般に開放する事となつて居る

産卵競進會

第二回成績

【大邱】既報の産卵競進會、第三月十六日より同廿日まで十五日間における産卵成績は慶州郡田中寅吉出品の二號鷄四十個第一號五百九十九、五號鷄八十個最高五百四十六匁で最初より引續き好成績をあげ殊に中出色あり、優勝は右二品の内何れにか決すべしと興味をもつて迎へられてゐる

鎭南浦航延長

商船で考慮中

【安東縣】安東商業會議所ではさきに大阪商船あてに同社の京濱線鎭南浦航路をば安東まで延長されて更に復航名古屋に寄航する樣照會したに對し十日同社から精々此意に添ふ樣考慮中の旨回答があつた

四間道路

仁川新町改修

【仁川】仁川新町魚市場角通は交通頻繁の場所なるに拘らず道幅狹く不便なので過般の火災を機會に今回四千二百四十圓の豫算を以て四間の大通とするとに府協議會において決定、追加豫算を計上した

平壤の火事

【平壤】十一日午前三時三十分頃平壤府濱町十三野村半太郎氏所有の空家から出火し同家を全燒、隣家を半燒させて、同四時四十分鎭火した。原因は前日屋内を修繕し温突を焚いてそのまゝ放任してゐたため、殘火が附近にちらかつて起こしたものであると、なほ損害は約五百圓の見つもりである。

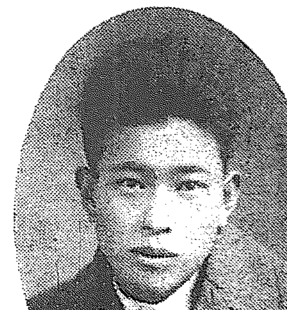

近く力作を公開する

青年畫家井上毅さん

【大邱】昨年總督府主催の美術展覽會で入選の榮を得た青年畫家井上毅氏は目下大邱府七星町の寓居で繪畫に親しんでゐる、近く最近の力作を展覽公開する由氏は語る「丁度蛇が自分の皮をするり〳〵と脱いでゆくやうに感じ歡いナマ身を出して居たいと思ひます、明快な意識と確實は信念によつて勇ましく自由に力いつぱい足ふみしめて行きたい自分は自らの生命の流動と自らの信念によつて、より純眞な、より自由な色調を作る爲には十字架を負つて荊棘の道をも行かうと思ひます」（寫眞は青年畫家井上毅氏）

三千の海の勇士へ 名物の苹果を贈る

第二艦隊の一部を迎へる 鎭南浦の歡迎ぶり

【鎭南浦】來る十八日第二艦隊の一部が入港するにつき鎭南浦府にては三千の海の勇士の歡迎方法につき協議中であるが大體においては海軍將士を招に慰藉すると共に各寺院、倶樂部、三和花園を開放しこゝに休憩所を設け市中浴場の共通券三千枚を寄贈し鎭南浦名物の瀟り高い苹果を寄贈して心からなる歡迎方法をつくすことに決したが一方艦隊入港と共に各地方よりの見學者が雲集する見込なので鎭南浦府廳では、この際水陸軍備見學の便に供すべく平壤航空隊に懇し艦隊碇泊中鎭南浦へ飛機の飛行方を交渉しつゝあり、この交渉成立のあかつきには海には艦艦十六隻威風を示し空には銀翼輕やかに飛翔する飛機ありて鎭南浦の春は定めし賑殿を呈するであらう

公州の晝火事

全燒一半燒二

【公州】十日午後四時公州町本町□□職方新聞場から出火し隣接二棟に延燒したが消防組の活動により約四十分間にして鎭火した、出火の原因は小供等の弄火が松葉に燃え移つたもので一戸を全燒し隣家の中村富藏中岡熊太郎方を半燒した

藝妓演藝大會

【安東縣】安東の長唄師匠杵屋六操が主催し料理屋組合が後援した春季藝妓演藝大會は十、十一の兩日舊地座で催した非常なる大入滿員であつた、その出しもの左の如し

▲第一日長唄柳（山蝶朝日松月連）櫻狩（金波山蝶連）猩々（山蝶金波連と杵屋六操連）吾妻八景（金波山蝶萬年連と杵屋六操）梅の榮（由良之助連）紙供奴（下ノ連）寶船（大陽樓連）狂言阿波の鳴門（山蝶連）うしを（萬年敷島國滿連）

▲第二日長唄寐ぐる花（金波山蝶松月連）葛浦浴衣（金波山蝶）八萬年連、紅富（山蝶金波連）八島（山蝶都金波萬年連）松公（東助）舞小袖浴（下ノ連）舞鶴兵庫（丸小連）總飛脚大和往來（金波萬年山蝶敷島國滿都連）

地方法院の自轉車

【釜山】釜山地方法院に備ふべき自轉車は法務局において購入し九日同院へ到着した

合同浪花節

【釜山】關東派浪界の立物揃々豪、京來演、吉田日の丸、京山若國桃中軒雲州等合同の浪花節は十二日夜南濱元日出釜山太平館で開演して居るが毎夜大入である

地方人事

▲青木平南知事　關水内務部長と共に十二日午前九時平壤發自動車にて鎭南浦着直に府廳に入り廳員全部を集め新任の挨拶並に訓示をなし同日午後四時半より官民有志六十名を府廳樓上に招じ新任披露宴を催す

▲太田雅夫氏（安東地方事務所長）安東土務區長兼務を命ぜらる

▲張憲植氏（全南知事）内務省にて開催の地方長官會議に列席の爲阪野官訪主事を隨へ十五日出發二十五六日頃歸任の豫定

▲川俣義一氏（新朝劇の技師）十二日安東縣幼稚園十三日若宮教で西洋の話と說教をなした

▲町野武馬氏（張作霖氏顧問）東三省政情報告旁々に東上中の處十日安東通過歸奉

▲松村總督府外事課長　十日夜釜山に上陸ホテルに一泊歸任

▲高木釜山憲兵分隊長　分隊長會議列席の爲め十一日夜大邱へ

▲竹上常三郎氏（第十九師團長）東上中の處十一日朝釜山通過

▲齋藤吉十郎氏（朝紡專務）出城中の處十一日朝歸釜

▲渡邊總督府農務課長　九日來邱十日本町小學校に於て農事講演を試み盛況を極む

▲迎專八氏（陸軍步兵中佐新義州第二守備隊長）龍山七十八聯隊に於ける初年兵第一期檢閲見學の爲め十一日朝出發四日間滯在の筈

▲內藤確介氏（採木公司理事長）▲西澤義徵氏（安東領事）▲橋本秀久氏（採公總務課長）▲金亟英（安東副領事）▲尾崎三郎氏（安東警察署長）新義州に於ける巡視男爵拜式參列の爲め十一日同地往復

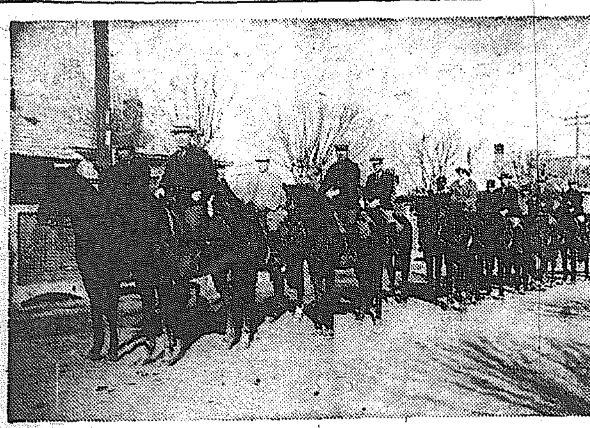

鐵蹄かろく

新義州の遠乘會

【新義州】國境の天地にも春が訪れて來た運動に散策にふさはしいシーズンとなつた新義州乘馬會はさきに第一回遠乘會を催し騎者訓練を試みたが十一日は第二回遠乘會として義州統軍亭にいつた、午前七時半憲兵分隊に集合同八時出發し午後五時歸來したほがらかに晴れた春の朝のすがすがしい空氣に胸ふくらませながら鐵蹄の響きも勇ましく一行の元氣は頗る旺盛であつた紅一點ともいひつべき佐藤女史も勇敢に加はつてゐた（寫眞はまさに憲兵分隊を出發せんとする所）

巧妙な放れ業や 航空博覽會

物人で賑はつた 見飛行聯隊の記念日

【平壤】十一日平壤飛行第六聯隊では第五回創立記念祝典を擧行した、午前十時まづ飛行場において中西中佐指揮のもとに全聯隊整列聯隊長の式辭終つて飛行演技に移り三機編隊の九機は離陸飛行場の上空においてピストル戰射飛行、宙返り等の高等飛行を行ひ巧妙な手ぎわを見せて着陸、十一時三十分から第三格納庫に設けられた航空博覽會を開會、聯隊長自ら觀覽者の爲に說明をなし正午から將校集會所にて祝賀會を開き來賓を代表して青木知事の挨拶あり松井府尹の發聲で萬歳を三唱して散會、兵營各所に設けられた余興は午後一時から開始され盛會を極めた、同日は特に府内から觀覽者の爲に午前九時十分と午後二時四十分の二回飛行場まで臨時列車七輛を運轉したが乘客はすし詰の狀態で觀覽無慮一萬人と註された

仁川府協議會

【仁川】仁川府協議會は十日午後二時半より會議室において開催、新町道路擴張および、仁川病院委託經營に關する契約案を附議し無事可決確定した

新義州中學 豫算確定

平北道評議會

【新義州】臨時平安北道評議會は十日午前十時から道廳會議室において開會出席議員二十九名、谷知事の臨時評議會に對する口演ありて直に議事に移つた

▲諮問第一號　大正十五年度平安北道地方費及恩給時別會計歳入歳出追加豫算案

右は歳入經常部第四款雜収入に於て一萬六千四百七十圓、同臨時部第一款繰越金に一萬二千七百五十圓第二款國庫補助金に六萬二千四百七十七圓第三款寄附金に三萬七千圓總計十二萬八千六百九十七圓を追加し、歳出經常部第五款教育費に一萬五千三百五十圓を第六款衛生費に一萬六千五百六圓を第十一款雜支出に一千圓を同臨時部第二款勸業費に二千九十七圓を第四款教育費に五萬二千圓を第五款衛生費二萬三百六十四圓を第六款補助費に二萬一千三百八十圓を歳出總計十二萬八千六百九十七圓を追加

大正十五年度平安北地方費恩給時別會計歳入歳出追加豫算案は歳入第四款繰入金一千圓歳出第一款恩給金一千圓を追加、

▲諮問第二號　公立新義州中學校入學試驗手數料一人に付二圓を徴收せむとす

▲諮問第三號　公立新義州中學校授業料徴收規程別紙の通り定めむとす

上三聞に對し二三の質問および意見ありたるのみで滿場一致を以て可決午後零時四十五分閉會した、これによつて公立新義州中學校および義州道立醫院新義州出張診療所等の豫算も確定した譯でいよいよこれが實現を見るに至つた

鎭南浦學組の普選案

認可となる

【鎭南浦】鎭南浦學校組合にては過般の評議會において組合規約改正を附議し議員資格を擴張一年以上納税せるものには選擧權を與ふるいはゆる普選案を決議し直に監督官廳に對しこれが認可を申請していたが十日（四月一日附）認可指令に接したので十五日現在で名簿を調査し來る五月の總員改選より實施することになつた

德島に浮標

新設を要望

【鎭南浦】大同江口德島附近は水域錯綜し航行上不便なるものあり一方西鮮沿岸航行の日本郵船船は二百余隻ありこの附近は常に不慮の災難頻々たるに鑑し鎭南浦船業者は連名の上商業會議所に對し德島西嶼端に燈浮標設置方を申出たるにより商業會議所においては七日船舶業者の連名調書を添附し遞信局に對し右設置を要望した

家工展 陳列に着手

出品點數五千に達す 十六日から開會

【大邱】既報の慶北道家内工業品展覽會は目下出品物陳列中で竣成その他關係者は汗だく〳〵のていである、出品點數は五千點の多數に達したが參考品として蒐集した農産物を以て飾した壁面上布の如きは出色あるものとされてゐる十六日の開會を一層盛大にする爲會場所在の上町では十日町内會議を催し國旗裝飾その他祝賀の催しをなす

乾新兵衞さんが、釜山に投資する

この計畫が實現すれば 都市の面目を一新

【釜山】內地大資本家が近時朝鮮內における各種の事業に着眼してそれ〳〵投資をなすものが多くなつた、昨年來釜山を中心として事業を計畫された淺野翁の釜山鎭埋築事業、洛東江の流域を利用して密陽に水力電氣を起こすべき計畫等は具體的に現れたが最近に至り乾新兵衞氏が釜山に大資本を投じて事業を起こすべく計畫され目下これが設計中にあるとの事である、この計畫にして實現せらるゝに至らば釜山多年の懸案を解決し都市の面目を一新するに至るであらうと傳へられてゐる

沿海州のにしん漁

最近の狀況

【浦潮】今回祝祭をへて浦潮に引上げた本府水産技師秋山貴氏の歸來談によると、にしん漁らうは主としてウスリー灣を中心としてロシア島の陰に行はれてゐるが、あたるアンムリ灣はなは氷結して船が入らぬ、われ〳〵はナホッカを最終として引あげたが漁船が更に那須に隱はれたとの話を聞いたとを絶たぬ、漁期としては最盛期三期に入つてゐるがどういふものか二シンはなは第一期のものが香味最良のもの漁れるので、これが二期三期の値段で取引されるから買手は非常に得策だ、しかしてこれを鮮内に輸入すれば三期の値段でうらねばならぬから結局最終に買つたものが安くてよい品料手に入れることに成る、諸手數をは非常に高いが、これはブローカーをやる露化鮮人がボルためで、內地方面から大規模の買だし汽船進中は買いれ手續きにも専門家を連れていつてるのでこの難を免れてゐる、鮮內からの買だしはこの點で不利だ云々

御自慢 咸南警察界 柔劍道番附

劍道

橫綱	市川清江	三段新坡
大關	半澤三郎	同 部
關脇	吉村滋彥	同 永興
小結	牛島純一	同 部
前頭	猪野龜之丞	二段惠山
同	長谷川善之助	同 北青
前頭	中村佐一	初段、部
同	松浦澤一	同、洪原
同	石尾弘治	同 北青
同	須藤武男	同 惠山
同	松崎七男之助	同 安邊
同	大日方貞次治	同 文川
前頭	則皮龍男	初段咸興
同	渡邊飽吉	同 高原
同	毛利寬	同 部
同	服部三代吉	同 定平
同	飯塚利美	同 端川

柔道

橫綱	猪野龜之丞	三段惠山
大關	藤田武男	同 元山
關脇	金昌俊	二段北青
小結	吉田一忠	同 部
前頭	渡邊金四郎	初段元山
同	有吉榮次郎	同 永興
前頭	渡邊良太	初段 部
同	立野藤司	同
同	岡本三郎	同 元山
同	蒲岡次男	同 洪原
同	白方俊一	同 咸興
同	岡田毓備	同 高原
前頭	篠原勝清	初段元山
年寄	劍二 潤田	警務課警部
同	柔二 松岡	北青署長
同	劍初 大和田	洪原署長
同	服部	新坡署長
同	畠山	衛生課警部

行司

五段部 劍道	中村勇吉
四段元山 劍道	劍持鉄平
四段部 柔道	佐々木貞次郎
四段 柔道	廣田寛

檢査役

自稱劍三段格	近藤警察部長
俗稱劍二段格	吉村警務課長
劍道二段見當	神宮元山署長

大田郡の畜牛

取引十七萬圓

【大田】大田郡畜産同業組合に於ける大田郡內畜牛成績は極めて良好であつて現在四千二百十五頭に達して居るが十四年度中の畜牛賣買仲介は三千二百十八頭十七萬五千八十八圓であつて前年度に比すると三萬八千圓餘の增加であるが之を市場別にすると大田の十一萬千五百三十九圓を筆頭に新灘津の三萬六千六百八十三圓儒城二萬七千三百六十六圓であつたが十五年度に於ける賣買豫定額は十七萬圓である

大田の珠算競技

選手八十名鎬をけづる

【大田】既報の通り大田郡主催大田土曜會後援の珠算競技會は十一日午後一時から大田金融組合樓上において開催された、伊藤會長の挨拶中島財務主任の競技に關する注意にて競技を開始し加減乘除見取算、讀み上げ算、見取暗算、讀み上げ暗算、來賓競技等八十余名の選手は目頭に殺ひ上げ、時に一段の熱りをかけ必勝の意氣凄じく盛會裡に左記成績にて五時閉會した

▲加減乘除　一等趙八濟二等横田忠　三等金世濟

▲見取暗算　一等林鐵源二等金世濟三等李原序四等木川由ウメノ

▲讀上算　一等宮坂三千男二等朴仁赫三等權志福四等金成源

▲見取暗算　二名

▲讀上暗算　七名

▲來賓競技（見取暗算）一等藤吉二等石塚　等高宗

木浦書記長辭職

【木浦】滿六ケ年在職した木浦府書記長福村鐘次郎氏は今回一身上の都合で職を辭し郷里に歸隱する事となつたが後任は多分木浦府庶務主任御谷保三氏が昇任して就任するであらうと

お花見で にぎはふた

釜山の日曜

【釜山】釜山繁榮會例會は二十五日の定例日を繰上げ觀櫻會を兼ね十一日午前十一時より釜山第一商業校々庭で開いた、同校における櫻花は釜山において第一に指を屈せられ恰も、日曜ではあり日曜でもあつたので繁榮會員以外家族連の觀覽客が多くこれ等の人々は思ひ〳〵の場所に陣取り手製の折詰を開いての觀賞に校庭は人山をきづいた感があつた。

醫學講習所

新入生徒氏名

【大邱】慶尚北道立醫學講習所生徒は四月二十日入所せしむる事に決した、その氏名左の如し

▲遠藤浩▲內田清俊▲藤原茂一▲奥金泰浩▲小栗昌▲吉丸昌武▲近洙▲金洋奎▲現在文▲大山泰▲李文世▲岡田正平▲菅村信之▲岡文六▲孔斗演▲元孝燮▲西尾勇▲松井龍起▲平塚敏夫▲金達容▲金澤圭▲李鍾顯▲白富興▲金璣漢▲尹明烈▲西岡嘉人郎▲李相漢▲鄭鐵祿▲松井忠夫▲申顯澤▲和田榮吉▲金鵬元▲金南龍

內地觀光團擧行

宮城拜觀の特典あり

震災後の帝都を訪ね關西、北九州地方の觀光と文化の視察を兼ねた「內地觀光團」を擧行いたします殊に宮城拜觀を差許される外種々の特典があります、左の規定御一覽の上ふるつて御參加あらんことを

出發　四月二十日午前十時四十分裡里驛發

期間　往復二十日間

集合　裡里驛前青木食堂

待遇　汽車＝二等　汽船＝一等

旅館　各地とも一流旅館

會費　一人分二百五十圓

詳細＝追つて發表

主催　京城日報全州支局

お金で買へぬ樂みは是

又と得難き＝珍品＝珍書＝珍寫眞ぞろひ

●眞正美人裸體 寫眞

●男女生殖器 圖解新書

●男女夜の玉手箱

●新婚の當夜

●春色梅ごよみ

●男女の密書

●文句入札形美人珍書

●男女秘密草紙

右八品は定價四圓の處今回一千組限り特別大割引八品にて只の壹圓にて投賣す

日本民衆協會珍書部

奉仕的組合せ大特賣!!大好評の「辭書」が五册揃ひ只の貳圓

左の模範的辭書五册定價七圓の處五册一時に御注文者にはタダの二圓に大割引す。外に小包送料廿八錢

手紙模範大辭典

男女愛の手紙

男女生殖器圖解全書

三体ペン字くずし辭典

五分間演說雄辯集

發賣元　泰東社書店

人體の自然療能

現代醫術と自然的療法 （二）

高野無涯

醫聖ヒポクラテスは常々自然良能を唱道し病は決して科學的な藥だけでは治るものではない病者をして安心させ落つかすのが何よりの藥だといつてゐるまた東洋における醫聖「扁鵲」は病に不治の病あり醫を信ぜざるはこれ其一なり不治症なりと説いてゐることであるつまり當時の醫者なる者は一面において精神療法家であつたのであるその證據には今に古來より靈效ありと重寶がられる草根木皮や動物等を現代化學の力で分析して見てもその半以上は何等の效驗に利く樣な藥元は見出されないのである朝鮮人參の如きその好適例であるこんな風でこの時代は醫者の治療法として醫者も患者も知らず知らずの間に精神療法を加味し効を奏したものであるかくて西暦千五百年以降になつて明らかに精神療法といふ名目の下に行はるる樣になつたのであるそれは當時ヨーロッパの醫者が占星術の思想に基づいて研究したのが初めでこれが有名な動物磁氣説の起因である占星術では日とか星とかいふ天體が人間の上に重大なる影響をおよぼすといふ事を説きそれから人間相互においても天體と人との間に又は磁石と鐵との關係の樣に相互的關係があるものであると唱道し初めた二三の學者があつてこれを動物磁氣説と稱しその中の「マクスウエル」がこの思想を擴大して説いたのが動物磁氣説であるがこれが有名な催眠術の祭斗「メスメル」の學説の基礎であるメスメルはドイツ、ヴヰエンの醫師ではじめ神學を次ぎに醫學をまなんだ人で一七七三年に動物磁氣に立脚した動物磁氣説を唱導し磁氣を用ひて疾病治療を施す事を論理的に發表した即ち人體には相反せる二種の電氣がある其中の一種は引力と關係を有し人はこの電氣の作用によつて生ずる擬似や思想などのよつて起こる現象もこれに屬してゐるのである又他の性質の電氣は人體の筋肉および血液を生ぜしむるためにでしかも身體精神共に強壯なる人の電氣力は虚弱なる人の電氣力に感應する一との學説を根抵に磁石研究の結果磁石を用ひず單に自己の體をなでたゞけで電氣を起こし磁氣を用ひたと同樣な成績を聽めることが出來たがつひに一指も觸れず精神作用だけでも病氣をなほしうることを發見した然るにメスメルは一七八八年四十六歳にして歿したその後一八八〇年に英國にブレードといふ外科醫が現はれ動物磁氣説に純然たる科學的説明を與へた氏は動物磁氣に換ゆるに催眠術といふ名稱を用ゐた今日催眠術施行の形式として一般に行はれたる諸般現象（凝視催眠）は氏の創見にかゝるものである氏はかくの如き現象は神祕的の媒介物又は意志力によつて誘發するものにあらずして單に生理的作用即ち神經系の疲勞によつて誘致さるゝ普通の睡眠であるされば此の現象を誘發するには光輝ある物體を永く凝視せしめよ然る時は視神經に疲勞を來たすこれはたゞに視神經にのみ止まらずしていはゆる腦髓の總合活動に影響し遂に精神機能の根源たる腦皮質の興奮性を減却すると一面眠るといふ觀念も該現象を發せしむるに力がありこの二作用が人をして催眠に入らしむる根本原理であると發表して居るがこの學説も今日の進歩せる催眠學から見れば頗る缺陷があるがこの學説が今日の催眠學の基礎をなして居ることゝ各學者の認むる所である精神療法史を繙けば大體こんな風な道程をたとつて居るのである要するにわれ〳〵の身體には先天的に病氣をなほす力が備はつてゐて少々な病氣や少し位な毒を食つてもそれに打ち勝つ樣に出來てゐる例へば小兒が何か有害性の一片をひろつて食つたと假定するさうすると小兒の内臓は多量に内分泌物をだしてそれを取まき胃や腸がその毒に當てられぬ樣に時を移さずドしてしまふつまり下痢となるに過ぎないのであるこれ等の自衛力は人體ばかりでなく他の生物にもまた備はつてゐる、たとへば「あぶら虫」がある植物の新芽のしるを吸ひはじめたとする植物はいつまでも吸はれてはたまらぬと今度は苦いしるの代りに毒しるを送つて油虫を殺さうとする、これが植物の自衛力である所が油虫にも自衛の力があつてさうムザ〳〵殺されてしまはない彼は尻から甘いしるを出して蟻のたすけを求め蟻はこの甘いしるを吸はんが爲にこれをくわへて他の所や新芽の所へ移す役目をつとめて居るので油虫は危く身を逃れる事が出來る樣になつて居る猫などが食物にあたつて草の葉を食つて吐瀉するが如き例は間々見受ける所である動物の靈長たる人間にはより以上の自衛力のあるのは當然である。所がこの有難い天賦の力も吾々が心身不調和の状態例へば恐怖等の状態に陷ると全然拔けてしまふものである、前の例においても小兒を恐怖状態に置くと内分泌物が出ないから少しの毒の爲めにも直に生命をおかされるのであるその實例としてこんな話があるフランスのあるバアーにおいて來客が酒に醉ふた揚げ句バアーの主人と激しき爭鬪となり遂にその醉漢は短刀を振りかざして主人を刺さんとしたこれを目擊した主婦は恰も乳呑兒に授乳中であつたが直に乳兒を置いて土間に飛降り極度の恐怖と極度の憤怒の余り矢庭にその短刀を奪つてその醉漢を刺し殺し暫く失神して居たが乳兒の泣き聲に正氣に復し驚つて乳兒に乳を與へたるに忽ちにしてその乳兒は死亡した死體檢案の結果は乳汁中に強烈なる毒素を含有して居つたのを飲ましたが爲であつたこれは極度の精神變化によつてその瞬間に毒素が乳汁中に醸成されたものである

圍碁新局 【三】

五段　井上一郎　先番　五段　瀬越憲作

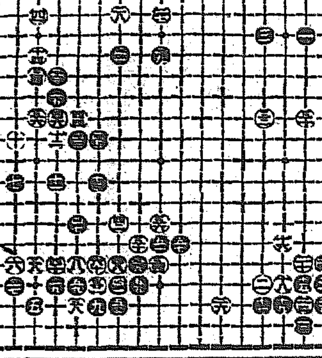

●四一 を十六　○四二 を十三　●四三 か九　○四四 か八
●四五 わ九　○四六 よ八　●四七 か十三　○四八 を十五
●四九 る十五　○五〇 そ十四　●五一 ぬ十四　○五二 わ十六
●五三 を十七　○五四 ぬ十五　●五五 る十六　○五六 ぬ十三
●五七 り十四　○五八 か十七　●五九 か十六　○六〇 わ十五

增井博士講演會

期日　四月十四日午後七時
會場　本社來青閣に於て
演題　性の遺傳と第二次性の發達
京城醫學專門學校教授　醫學博士　增井清氏
主催　朝鮮畜産協會
後援　京城日報社

せきづい
腰・手足・脊骨痛み又はシビレ手足引ツリ甚しきは腰屈り脊骨曲り歩行さへ出來ず藥効を得ざる方に對し直に効驗ある藥無料詳報す
兵庫縣明石郡林村　木本製藥所

らい
病に必ず偉効ある良藥並に顯特實驗の治療書を無代進呈す
明石市外高賀村　中ノ丁藥房

旅行外出に　何る便利大小便洩れず　◎定價 金九十錢より金一圓六十錢迄
月經帶の代表的高級品　◎定價 一圓六十錢八十錢
保母衛生　前掛
（發賣元 京城 大和護謨製作所）
藥店小間物店雜貨店に有り

夜具文化入
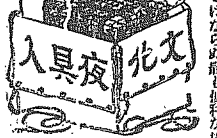

御行旅の時御赴任の際非常火災の時上等夜具保存に長持代りに是非無くてはならぬ最も便利な極めて安價な經濟的文化夜具入れ
生ズック上　三枚入 四圓五十錢　四枚入 五圓五十錢　五枚入 五圓五十錢
茶帆布上　三枚入 七圓五十錢　四枚入 八圓五十錢　五枚入 九圓五十錢
茶帆布特　三枚入 八圓五十錢　四枚入 九圓五十錢　五枚入 十圓五十錢
（外に三本締革附あり締革付きの分は各々一圓上り）
御製造販賣　京城本町一丁目　高木鞄店　電話本局二一三四番 二五四番
（地方の御注文は代金引換にて送ります）

耳
絶對に信頼し得る博士の專門藥！耳だれ中耳炎耳鳴耳遠き病に用ひて藥効眞に快速微妙なり
下平博士實効證明　オートミン　五十錢　一圓廿錢　二圓廿錢
全國各藥店にあり品切れの際は發賣元へ・送料無料
發賣元・東京青山南町三丁目大通　駒場製藥所

ゑぞら病
醫家御丸藥にて如何なる難病も全治す御照會あれ
仁川　吉木醬油場

りん病七日藥
血尿いたみウミこしけ、五日で止る、慢性淋病專門安い金で重い程速治に效く
此藥は七日分以上なし端書で申込次第送藥す、大阪市堺筋八幡筋北　山口藥院

乳兒榮養　ネッスルミルクフード
本品を御使用の方は皆御愛兒の完全な御成育を喜んでゐられます。本品は既に六十年の光輝ある經歴を有し、その間多くの母親の幸福を築きました。それも理り本品は牛乳と穀類この長所を倂せ發育に必要な總ての要素を含んでゐるからであります。故に御愛兒を強く健かにお育てになるには是非本品を御使用なさいませ。
見本御入用の方は神戸市三宮郵便局私書函四一七へ御申込下さい。無料にて御送り致します。
四店食料品店にあり
F 56

宮内省御用達

千葉縣銚子港　銚子醬油株式會社釀造
代理店　京城明治町二丁目　山邑酒造株式會社京城支店　電話長八四九番・一七四四番　振替京城口座五五番

眼科專門
京城若草町（總督府通り新道路中程）　金井眼科醫院　若草町電一五五六
●入院隨意　●日曜祭日診察午前中

安産のために　ワダカルシューム錠
（片瀬博士説明書進呈）
楢林博士推奬　片瀬博士鑑査
姙婦を保護し、胎兒の發育を助け分娩時に於て安産せしめ、且母乳を豊富ならしむ
發賣元　大阪道修町　和田卯助商店
關東代理店　東京本町四　田邊元三郎商店

理想の石鹸
お顔のアレない生地の美を増す
カテイ石鹸
宮内省御用
日本家庭石鹸株式會社

各階級の御賞飲を獨りで荷ふビール界の寵兒
最高級　純獨逸式
ユニオンビール

春と言ふ字は三人の日なり親子三人……
金鶴香水をつける日なり
丹頂ポマード
合資會社大崎組

社會局と警保局が全然反對の意見

春の誘惑か……何故家出が多い

第一が家庭の不和第二が厭世悲觀第三は戀愛關係

見逃せぬ社會現象

元來家出人の激增といふことは、最も著しい近代社會現象の一でありまして、その裏面には思想の惡化、道德の頽廢などの、見逃し得ならぬ原因のあるのは、申すまでもないことです。然してこれは

年を逐ふて 增加の形勢にあり、昨年警視廳管内外において受付たもの、實に無慮三萬件におよびます。性別にして男六分に女四分といふことになり、年齡から見れば男は十七歳から三十歳まで、女は十四歳から二十五歳までが最も多數なのであります季節は例によつて、毎年三、四、五、六月に至つて頂上に達します、さてそれら多數の家出人は、各々相當の理由をもつてはゐますが、大體において

三つの原因 に分類することが出來ます。即ち

一、家庭の不和、夫婦の爭ひ
二、厭世及び悲觀
三、戀愛に關係して

に大別出來ます。第一の家庭不和夫婦の爭ひと申すのは、何といつても近代思想のもたらした親子道德や夫婦道德の破壞であつて、まづ親子の衝突は、昔のやうに、親は必ずその子に親の職をつがせる、子は必ず親の職業をつがねばならぬといふ觀念が薄らいで來たためおのれの

好む方面へ 出てゆかうとして爭ひとなります、また生活難のため、田舍の青年が都會へ出てやらうといふもの、或は新しい嫁がふるいしうとめに反抗する、さういつたのもあります。何れも個人主義的な思想にわざはひされぬものはありません、夫婦間の爭ひといふのは、これも又、男女間の爭ひとか、婦人解放とか、それ等近代思想の反動でありまして、現代の女達は、昔の女のやうに、女は男に支配されるにきまつたものとは決して考へてゐません、たとひ結婚しても、男に或る不滿を見出した場合は、躊躇なく反逆して爭ひとなり

結局は離婚 してゆくといふ有樣です、この問題に、これから先が大變で、男に轉々とする女、貞操觀念のなくなる女、母性を失つた女、それから芸者がたの女と、いろ／＼の婦人としてわるい生活をしてゆくものが多くなるのです、次ぎに厭世悲觀といふことは大部分は病氣をもつ者、或はいはゆる世間が不景氣となるにつれ、神經衰弱にかかつた者等が主で、これ、生活難はいよ／＼益し、結局ばかうした

厭世や悲觀 に陷りますこゝに見逃せぬのは、これ等の人々は、多く親の大酒や、或は花柳病の遺傳など、要するにわるい親の血をうけついでゐることです、第三の戀愛については、その數においても最も多く、しかも著しい數で增加してゆきつゝあります。これは第一の原因なる家庭の不和、夫婦の爭ひとも密接な關係があり、要するに個人的自我的の立場から、戀の神聖とか自由とかを叫んで、かうした態度に出づるものです、これ等の人は

揃ひも揃ひ 一種の空想家で、ただ甘い戀のさゝやきにのみ心を奪はれ、生活とか社會とかいふことは、全く考へてゐないのです、そこで結局においては、生活の敗北からして、愛の破綻を生むのが常です、親の許さぬ戀愛をとげやうといふもの結婚してゐながら愛人を作つたもの、總て戀愛を除く人生の盛りと考へたこの人達は、やがてのことに生活に敗北して、離れ／＼となり、男は流浪の者か、或は貧民窟に女は誘惑にかゝつたり自暴におち込んだりして、ついに

浮び得ない 運命になるのが十人が十人の例です、愛にはかつても生活にやぶれて、かの人達はことごとく劣敗者となります

耕人の詣……◎

釜山 池園 木鶏

放れ耶わくはね飛ばしね返し
囀るや明るき樹々の尖り枝
耕人の指にさしある煙管かな
下萠や高々積みて薪の減り
東風海に潜水夫が吐く坊主泡
初瀧に餌求め來し教師かな
麥踏や惡なき芽に怖ぢもして
蕨棒折り荒されて猶ほ咲けり
春草や片耳立てゝ飼ひ兎

鎭海にて

水兵や花人乘せて懇ろに

朝顔の種分配

斯界に有名な信州中野町北信組農園では多年研究の結果得し優良新花朝顔種子實費付で左の樣な實色で今回一般同好者に分興する由、最流行の七寸咲豆大々輪絞紅、青紫、紺、砂子紋、吹分、覆輪、掛輪、其他種々花色配合よき(葉形花色咲方明記)優等十種五十錢二十種類九十錢特別品評會用逸品は五種五十錢十種九十錢二十種一圓六十錢珍奇變化種は十種三十錢特別十種五十錢で又納涼に必要な佛國白大輪夕顔赤花夕顏印度夕顏三袋一組三十錢で時節柄急送すると

若い婦人達が最近の讀書傾向

文藝中心は昔のこと今は學藝へ學藝へと

近頃一般讀書界の傾向は、一體文藝方面にあつた文藝中心から全く學藝ものへと一變し、殊に婦人讀書界にそれが顯著な事實となつた。これは見逃しならぬ傾向である。されば東京における

一流の書店 において、とかく新しく刊行されるものも、とかく學藝物たといふことになつてゆく有樣である。これには種々な原因のあることは勿論であるが、一言にしていへば、かつて婦人の讀書といへば、殆んど文藝物に限られてゐたものが、近頃は男子と同樣に一般學藝へと趨いて來たのであるから、讀書程度が著しく高くなつたものといはれるのである今後婦人の讀物は

益々學藝物 となつてゆくであらう、女子教育の普及は大いにそれに力をそへるであらう、さてこれ等の消息の一端として、最近一ケ月における東京帝國圖書館婦人室閲覽數をのぞいて見れば

▲第一位 理學及び醫に關する書籍 閲覽の總數三百三十册外に洋書一册、内譯學生百六十四册、教員その他職業婦人五册、無職百六十一册

▲第二位 文學語學に關する書籍 閲覽總數百三十六册、外に洋書十一册内譯學生百三十六册、教員その他職業婦人六册、無職九十六册

▲第三位、哲學及び教育に關する書籍 閲覽總數九十七册外に洋書六册内譯學生六十一册、無職二十六册職業婦人六十一册、

▲第四位、地理歷史傳記に關する書籍 閲覽總數六十一册、内譯學生五十二册職業婦人一册無職八册

▲美術に關する書籍 閲覽總數八十四册、内學生四十二册、職業婦人三册、無職三十九册

▲社會、法律、經濟に關する書籍 閲覽總數三十四册内譯學生二十八册洋書十三册、無職六册

▲雜書 閲覽總數四十四册、内譯學生廿四册、無職廿册

▲宗教書 閲覽總數五册内無職五册といふことになつてゐる、右のうち無職とあるのは學生と見てよい、とにかく理學醫學の閲覽數は文藝書のそれに倍してゐる、これによつて

婦人の讀書 傾向が明かに『文藝より學藝へ』と向ひつゝあるを知ることが出來る。しかし同じ學藝書にしても、宗教書がかくもかへり見られぬのはそも何としたことであらう。

四月十三日

(舊暦三月二日) ▲火曜 ▲三碧 ▲壬申 ▲佛滅 ▲定 ▲室宿 ▲劍東方

▼三碧▲投機的の事に手を出して大失敗を招く日西と東と壬が吉
▼四綠▲依賴心を起さず心のまゝに進んで利を占む坤と壬と丙が吉
▼五黄▲貸本と勞力との調合には世話事などは無物坤と壬と丙が吉
▼六白▲利益の上らない日坤と艮と巽が吉
▼七赤▲何事にも控目が第一に進んでは損する巽と南と北が吉
▼八白▲動もすれば離縁を持込まれる焦慮つては凶巽と艮と庚が吉
▼九紫▲新しい事は面白くない心を靜かに持つて利坤と丙と艮が吉
▼一白▲大に敵を挫き勝鬨を揚げるが締括りが肝腎乾と巽と北が吉
▼二黒▲馴れぬ事に手出さへせねば大吉日となる日南と艮と庚が吉
▼二黒▲欺される事がある手堅く進むのが安全第一坤と北と酉が吉

紙上キネマ

太陽を呑んだ男

東亞キネマ甲陽作品

脚色 上月吏
監督 阪田重則
撮影 岩岡千里

キャスト
喜代藏 宮島健一
養鶏場主人 速見猛
妹お節 露原桔梗
同黎子 千種百合子
金貸 吉岡源藏
奧村敬寶

梗概

喜代藏はいつも夢を見て居る男であつた。然し夢は喜代藏にとつては夢ではなかつた。夢の中の生活は彼にとつて餓鋭な現實であつた生活であつた。そしてすべてが又夢でもあつた。彼は苦しい生活に惱む時は、それを夢としてのがれやうとした。そして樂しい夢の時は、それが夢となつて醒ることを恐れた。彼は戀のために、富のために、また失戀からのがれるために、血のにじむやうな苦鬪から脫せんが爲に、死を賭して懸命に奮鬪した。しかしそれは夢であつたまだ現實とも考へられた。かうして彼にとつては夢は一種のナゾであり彼が生活のすべてゞあつた。(寫眞はそのスナップ)

佐賀の猫

【8】 南海夢樂作 石井滴水畫

盤面を睨んで

宅兵衞の店先へ立寄つた武士は、鍋島家でも家老職の筆頭、鍋島三左衞門殿といふ武弊のよい人で古道具には至つて眼の肥た好事家だ三『許せよ』『番入らつしやいませこれはお殿樣、ようこそお越下さいました、さあどうぞ！』三『イヤ／＼構ふて呉るな、ついては宅主あれに碁盤が置いてある寶物か何うぢや！』一瞥したる宅兵衞胸を躍らせながら宅『寶物も寶物大寶物でございます』三『價は何程ぢやナ』宅『へえ……』といつたがそこは賤商人の慾が強い、じろ／＼相手の服裝を見て心の中で『ふむ、こりや大分の御大身と見える、かういふ客にやすく賣つたんぢや詰らない……といつて法外な値を吹つ掛けたら、折角のお客を取逃がして仕舞ふ、逃げられたが最後又今晩もパクだらう、ア、困つたナ、見す／＼金のツルを握りながら……』三『これ／＼口の中で何を申して居る、價は何程ぢや』宅『ですからその……へい……』三『ナニ』宅『ムニャ／＼』三『何うもその方は謎が假くていかん、何程ぢやと申すのだはつきりいへ』宅『へえ、旦那樣如何でございませうこの碁盤には相當元方が高くついてをりますのでいさゝかお高いかは存じませんが十兩位はお願ひ申したいと存じてをります、若しお高いと思召したら又御相談……』三『十兩か』宅『へえ！精々勉強いたしました處で！』

三『たゞの十兩ぢやな』宅『へッ！』三『イヤ十兩とは賤いものだ、速かに賄ひ取らせるぞツ』さア失策つた、最う五兩程高く吹ツ掛けた處で、乾と買つていつたに相違ない、飛んでもない事をしたとベソを掻きながら宅『……有難うございます、十五兩位が相場でございますが何うも致し方のない事で……』十兩の金を拂つてその碁盤を買取つた鍋島三左衞門、龍造寺家に傳はつた碁盤とは夢にも知らないから、いゝ品が手に入つたと喜んで三『これは俗に申す大名道具だ、余の家に置くは勿體ない、さいはひ太守が圍碁に御趣味をお持ち遊ばすから、これは殿へ獻上する事としやう』と翌日出仕をして、御前にまかり出で御挨拶を濟ませた後に三『えゝ三左衞門、昨日城下へまかり越しまして結構な品をあがなひましてございます』殿『はア、何ぢやナ』三『小櫻の碁盤でございますが、木目と申し木の艶と申し一點の疵を打つ處がございません、世にも稀なる品と見ましたから、即座にあがなひ取つて參りました然しわれ／＼風情の持つべき品ではございませんから、御前へ獻上いたしたいと存じますが、御嘉納下されば三左衞門この上の喜びはございません』殿『左樣かよし／＼持參せい』三『有難き仕合せに存じ奉ります』獻上する物に事を缺いだ、血のいろどられた小櫻の碁盤、首のパク／＼する奴を殿に差上げた、成る程世にも珍しい立派な碁盤だから、すつかり殿樣の氣に入つて仕舞ひ殿『これよ、誰ぞあるか』久『ハツ、何御用にござりますか』出て來たのは山本久太郎といふ近侍殿『おゝ久太郎か、今日は珍しい碁盤が手に入つたぞ』久『ハヽツ、恐悦至極に存じ奉ります』殿『その方に相手を申しつける、小櫻の碁盤を持て！』久『ハツ』とかしこまつて三左衞門、獻上の碁盤を持ち出す、殿樣が白で家來が黒だ、これは君臣の戀だから致し方がないとしても、誰だつて殿樣の御機嫌を惡くしたくないから、よい加減にあしらつて殿樣に勝を讓る、さアかうなるとお大名なんてものは子供同樣、わざと負けたとは知らないから、面白がつて交る／＼相手をさせる殿『これ久／＼その方共は誰だ弱いナ』『恐れ入ります』殿『久太郎』久『ハッ』殿『家來共の中ではまづその方が一番強い相手を申付るからこれへ出ろ』久『かしこまりましてございます』勝つのはなか／＼むづかしいのだが、相手が殿樣だから變な負方も出來ない、如何にも苦戰して負たらしくみせ掛る、かうなると負るのになか／＼骨が折れます山本久太郎樣がずるい、男だから、旨い工合に誤魔化して負る、頻にパチリ／＼とやつてをりますと次第に夜がふけて參りまして、彼これ四つ少し前かとも思ふころ、何となく四方が陰氣になつて蠟燭の心がたまり勝になつて來た、氣のせいか盤面が薄暗くなる、折しも妙講院の四つを報ずる鐘がゴーン、この時大守光茂侯には、傍に置いた鐵骨の扇子を右手に握り光『ウム……』とうなりながら盤面をにらんでゐたが光『おのれツ、不屆者ツ！』といふが早いか山本久太郎の横ツ面をポカリ、ハツと驚いた山本が飛退いて久『恐れ入りましてございます！』

三味線が

ひとりでひけた 天才拵家猶七郎が多年の苦心で完成されたもので、ドウしてコンナに樂々と出來るのかと思ふほど誰にでも覺へられる本が十五版も賣れました 大判川本紙の美本で長唄系の端唄は殘らずあつて糸へ貼るメートル二本つきで定價僅に金壹圓六拾錢送料金十二錢で代金引換郵便は申し受けます 發賣 東京市外下目黑四二五 振替東京六八八六四 樂音會

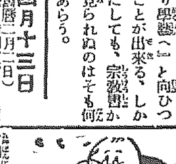

演藝案内

大正館 四月十三日ヨリ超特別大興行 ニコ／＼衣裳屋ラリー 二卷 松竹蒲田超特作 池田義信監督 毀れた人形 七卷 紙鳶 栗島すみ子、島田嘉七、新井淳、石河薫、武田春郎、飯田蝶子、松井潤子 大時代劇 大阪朝日新聞連載 修羅八荒大會 第一、二、三、編 森野五郎、川田芳子、藤野秀夫、野寺正一、奈良眞養、尾上梅助、石河薫、八雲惠美子、佐々木清野 解説 國井紫郎、結城春一郎、竹本國夫 總指揮 伴奏 川義助

黄金館 マキノ直營 四月八日ヨリ特別大提供 東京帝國劇場に公開し空前の大入を續け日本映畫界に新記錄を劃したる大映畫！ 原作者カストン・ルルー氏 監督ルパート・ジュリアン氏 特別補助エドワード・セヂウイツク氏 主演ロン・チエニー氏 オペラの怪人 全十卷 マキノ御室スタヂオ超特作映畫 新俠客傳 小劍豪 全十卷 總指揮牧野省三 原作椎名良太 脚色 監督曾根純三

中央館 帝キネ共營 四月六日より特別興行 アシアスタヂオ超特作大映畫 現代悲劇 猛火を潛りて 全五卷 松本泰輔。澤蘭子。里見明主演 ユニバーサルチエウエル超特作 大活劇 馬蹄迅雷 全五卷 快漢アート・エュード主演 アシア時代劇部超特作映畫 俠勇 相模屋政五郎 全六卷 明石潮。松枝鶴子。片岡童十郎 帝キネ小阪特作 大阪毎日連載前田曙山氏原作 稲垣秋篠作品 孔雀の光 第三編 尾上紋十郎。小島陽三。小谷照子

喜樂館 日活直營 八日ヨリ特選名畫大興行 日活第二部作品 新喜劇 諷刺劇 本砂田駒子 坊城泰長 徳川良子 岡田時彦 愛いや 六卷 逆作 獵奇 原作 ヒヨードル・M・ドストエフスキー氏 脚色監督 ロバート・ウキーネ氏 モスクワ藝術座員總出演 文藝映畫 罪と罰 八卷 グリゴリ・クマラ氏マリア・クリスチノクスカ嬢主演 日活大將軍第二部作品 大衆劇 平井權八 六卷 中村吉十郎、片岡松燕、實川延一郎、東加代子主演

浪花館 明治町 電本二六〇番 四月十日ヨリ三日間 素人淨瑠璃大會 主催 鶴松會 初日(十日)一御祝儀寶の入船 入登)一昔八丈鈴ヶ森(一葉)一伊勢音頭油屋(笑笑)一忠臣藏六ツ目(紅葉)一三十三間堂(松壽)一一の谷須磨の浦(一聲)一熊谷陣屋(喜登)

原作に忠實然も製作に萬全を期し他社の追從を許さゞる松竹キネマの大努力を見られよ

大阪朝日新聞連載中 蒲田撮影所超特作 ▲幕末大時代劇▼ 脚色 村上德三郎 監督 大久保忠素 撮影 濱村義康 時代考證 久保田米齋 補助 清水宏 補助 佐々木太郎

原作者 行友李風氏 主演 森野五郎 川田芳子

修羅八荒大會

第一篇◎第二篇◎第三篇◎全廿卷上映

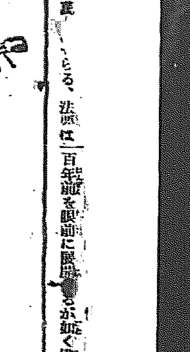

十三日封切 祇園情話毀れた人形 大正館

嵐の夜京の二條の御堀端一陣の疾風颯と吹けば閃く白刃の許に續ける謎の屍體二つ…………事件は渦を捲いて千變萬化未曾有の大葛藤は息もつがせず眼前に展開して行く 蒲田現代劇代表映畫 栗島すみ子主演 池田義信監督

正しき補血強壯增進劑

ブルトーゼ

充溢せる體力と旺盛なる意氣は虛弱者を强健化し健康者の精力を增進せしむ

補血强壯增進劑	單味 ブルトーゼ	中ケ月分入 金二圓	小ケ月分入 金三圓二十錢
神經質疾患特效劑	アルゼンブルトーゼ	中ケ月分入 金二圓三十錢	小ケ月分入 金三圓七十錢
腺病質特效劑	ヨードブルトーゼ	中ケ月分入 金二圓三十錢	小ケ月分入 金三圓七十錢
健胃補血强壯劑	キナブルトーゼ	中ケ月分入 金二圓三十錢	小ケ月分入 金三圓七十錢
呼吸器系疾患特效劑	グアヤコールブルトーゼ	中ケ月分入 金二圓六十錢	小ケ月分入 金三圓三十錢

○說明書及び文獻御申込次第進呈○ 賣藥元 本舖 大阪市東區道修町 藤澤友吉商店 支店 東京市日本橋區本町 京城府黄金町二

蛔蟲の危害

終ひには人命をも奪ふ怖るべきこの寄生蟲を驅除せられよ

世界的蛔蟲驅除藥の權威

マクニン

排蟲率 九十五%以上 奏効的確 芳香佳味 有害性副作用絕對になし

毎月缺かさず蛔蟲驅除デーの勵行を奬む

社會奉仕のため各學校納品に限り錠劑千錠入を特別割引提供す

說明書文獻進呈

大阪市東區道修町 藤澤友吉商店 支店 東京市日本橋區本町 京城府黄金町二

家日財話　危くない株賣買　初心手ほどき（八）

下駄をはく。泥路であるまいし…この下駄といふのは、賣主の賣値段と買主の買値段との間に、値段に差を得る事で、たとへば京取株でいへば賣主には三十三圓二十錢で賣手があるといひ、買手には三十三圓六十錢で買手があるといつて、その間四十錢だけを中間で利得する、これがこの仲間では下駄をはくといふ。下駄をはくのはこれは普通である、これは勿論市場で賣買の際に、一々値段を公示せないから、下駄をはかれても客には知れない、客こそ知らぬが佛の場合が往々にある、假に下駄をはかないとしても

契約に　保證金の受授

があるでなし、相場が釘付け（變動のない場合をいふ）の時も格別、荒つぽく、騰落が烈々に高下幾何の値まりない場合においては、契約の履行その他において確に危險の多い事がある、尤もこれは比較的の話であつて、仲買人に託して京取市場で賣買したものに比較すればといふ意に外ならぬ、まづ賣買を比較的に安全ならしむるには、總督の公認した仲買人に委託して、公定相場を決定する市場で、公定相場で賣買取引する事が、まづ普通に安全であるといふ事に歸着するのであるといつて敢て株のブローカーを一概にケナス譯ではないが考へて見れば世の中の萬事萬端、

何より大事

經濟關係から成り立ち、算盤玉から割出されないものはない。まづ何はさて措きお互ひにとむことは資金は宇宙の森羅萬象は勿論人間の總てに解決を與ふるものである

即ち株の　選擇の必要

こゝに株によりて富を作らんと欲せばまづ賣買すべき株の選擇が尤も肝要緊切である。株！株はかぶなり、木の切株にたとふ、一度幹を切り去られても二度三度新芽が出る、株價は墜落しても又々二度三度メを吹き出す、然し株といふ株總てことごとくさうといふ譯にはまゐらぬ、こゝにおいてか株が起こつて來る如何なる種類の株が適當であるかといふ問題である、が、これは賣買の目的によつて種類の選擇にも自ら異つて來るであらうその賣買の目的から見て分類すれば、株の種類は千差萬別であるが、大體において左の三種に大別する事が出來る。

一、投機株（トウキカブ）之は前にも述べた株に會社の事業の性質內容、將來の發展等を主眼とすることなく單に相場の騰落變動常ならざる處に特長を有し此の騰落に依る利益を得ん事を目標として賣買するものである、實例を以て言へば京取大新、東新等主として取引所株が投機株としての素質を有して居る

二、投資株（トウシカブ）之は會社の事業の性質なり、內容なり、將來の發展なりを主眼とし、事業に因る安全、將來の發展に基く株價の値上りを見込んで利益を得んとする事を企て賣買するのである、例へば京城電氣株、朝鮮土地經營株、金剛山電氣株、銀行株、鐵道株等の類である。

三、投資を兼ねた投機株　之は前二者の折衷、即ち合の子で株價の相當に騰落の激しい點は投機を加味し、事業の性質、會社の內容、將來の發展を見込む點は即ち投資を加味するので此の二素質を併有し先づ安全は安全である上妙味もある、此の部類に屬するものは一寸朝鮮には類が少いが內地物では鐘紡、日糖、等之に類するものである。

以上の分類によれば、投機株は株價の騰落の差が賣買の目的となり、投資株は投資した資本に對する利廻り即ち果實や、將來の發展による値上がりによる利益を樂しむに置されるのである、折衷した投機株で投資株を兼ねたものは、一面經濟界の變動によつては相場の變動も騰落の樂みもあり、又一面に配當の果實も得らるゝといふ譯である（寫眞は仲買組合總代白井友之助氏）

問題の　土地専務　尾崎氏か

朝鮮土地改良會社は東京方面にて創立總會の後京城へ手續きが移つてくる順序であるが社長には宇佐美氏呼聲あり內々交渉を進めた形跡があるが專務には當初より朝鮮殖產銀行の米增殖計畫實現に奔走し今回の會社創立にも直接間接後援したる前東拓理事尾崎敬義氏を擬遞候補として井上準之助氏あたりの推薦もありその通り決するのではないかと見られるたゞ事實上中心にあり松山、藤井兩氏の身邊には尾崎氏推薦に多少の異論があるのは事實であつてその邊への諒解が出來れば早晩實現すべきものと期待されて居る東京方面の消息であるとのことである

土地社發起人　財界有力者加入

【東京電報】＝（經日）馬越恭平、大橋新太郎諸氏は井上準之助氏の斡旋にて朝鮮土地改良會社の發起人となつたが猶內地財界の有力者續々とこれに加入すべき傾向あり

洋酒	一〇	二三三
絹織物	一三〇	七四
綿織物	三六一	二五六
麻織物	四六	七九
毛織物	一七七	三一一
洋紙	八	二二
其他紙	三	二三
其他	四八一	三五一
合計	一、五〇一	一、五四七

回收遲々の　融資金　生糸下落から

資金回收掛として鮮銀京城は本日八千七百十四萬圓と月初めより四百萬圓の收縮であるが鮮銀出の融資金は今なほ三月末現在で百六十萬圓と前年同期に比較して六十八萬圓の回收遲りである右は貸付先が主として鮮人製糸業者であり生糸の下落から手持ち品値下りで打擊を受け或は損切りを行つた結果金融業者との關係がそのまゝとなつてゐる狀態であるが、今後生糸市價の回復を見ない上はなほ回收困難で鮮銀では融資金の要期も迫つて來たのでとの解決を急いでゐる

木曜會加入の　信託會社の沒落　殘るは穀信一社

勸信會社が解散すれば木曜會加入の府內信託會社は穀信一社となりかくて大正十年好況時代に濫設された信託會社は殆ど全滅の盛目を見る譯である。即ち好況時に創立された信託會社は（單位千圓）

會社名	資本金	創立年
朝鮮勸業信託	一〇、〇〇〇	一一、四
京城證券信託	五、〇〇〇	一〇、一〇
京城株式信託	五、〇〇〇	一〇、一〇
京城商事信託	二、〇〇〇	一〇、一〇
京城穀物信託	一、五〇〇	一〇、一〇

五社、二千三百萬圓に達し株價の昂騰、信託申込の殺到にて一時は非常な盛況を示したがその後打ち續く財界の不況にて各社は甚大なる打擊を受け經營難に陷り、まづ京城證券は京取に合併され京城株式信託また商事信託と合同して營業を續け來たつたが逐に解散勸信も一千萬圓を五百萬圓に五百萬圓を二百五十萬圓に減資整理を重ねつゝあつたが今回遂に經營困難となり解散する事になつたのであるたゞこの間京城穀信のみ倉庫業を兼營しつゝ地道に經營され他社の如き窮境に陷らず今日まで繼續されてゐるが穀信は堅實を專門として創立された信託會社はことごとく沒落したのである

勸信解散　總會は月末

朝鮮勸業信託會社は大阪における重役會でいよいよ解散する事に內定し來たる四月廿日の定期總會終了後臨時總會を開き決定するはず

不況に拘らず　在庫減少傾向　注文手控の爲

府內八倉庫三月末現在の保管貨物は前年同期に比し四萬七千圓減である斯く在荷が減じたはの、財界不況による實需の不振を見越し注文手控にて滯貨が漸次一掃された一方商品界も依然不振にて相場も立直らず從て先行仕入は控く物と見られ在庫減少の傾向は當分兎もめであらう府內八倉庫三月末現在前年比較左の通り評價額（單位千圓）

品名	本年	前年
玄米	一三六	二〇六
白米	一三	一一
麥	二一	一六一
粟	三三	一一
大豆	四	一六
小豆	三九	六五
雜穀	五二	一三〇

佛國新豫算

商議々員の　工場めぐり　一記者（一）

京城商議議員も、總計を見ると報告だけで京城の商工業を論じたのでは、論ずる方はいゝ心持ちだらうが論ぜられる方がたまらない。ソコで商工業の現狀視察をやらうではないかと議一決した。一決した以上はなるべく多くなるべく早いがよいとあつて、十二日から工場巡りといふことになつた。しかしてこれも早いがよいとあつてその日の午前八時商議所出發といふのである。團長は渡邊會頭は例の時間勵行を勵行して商議室の時計が八ツを打ち切るか切らぬのにいざ運轉手よと催す。遲れた方はと雪崎書記長に何ひを立てると留守居の大村君が『おらん步いてもらふサ』と指し圖をする仕末。

◇

最初は龍山岡崎町の惡果合資社で菓子の製造。ちと業者の案內で工場を見めぐる。雜然が多いだけに菓子そのものには洋かぬ顏をするが妙な機關の間からろや、鮮人女工が細い指さき器用に動かしてキヤラメルの一粒々々を包む操作など感嘆に堪えぬ面持ちで見る。それから歸りに菓子袋を一つづゝ土產といふてもらへば子供のやうに喜んで居る

甘いものゝ次ぎはからいものだ。同じ町內の戶島祐次郞君の醬油釀造にまはる。プロセスからいふと少し逆になるが醬油はいつたは難點製造の順序とでもいふべきところ、一升瓶を洗つて、流して醬油をつめてレツテルをはつて封をしてわらつゝみをかぶせる作業を順序よくやつて居る。その次ぎは醸造裝置の中心部で、調べ革が威勢よく動いて蒸氣が所々から吹き出して居る。オリを處置するもの、壓搾するベレス、納洗ひの裝置などすばらしいものだ。このへんに在るオリくさくて頭痛を感ずるが、しかし狀態のすばらしさにそれも忘れがちである。しかもすばらしいといへばオリ七千石の仕込み樽だ。深さが八尺二寸ばかりのセメント製の樽が當代のやうに規則正しく六十九本ズラリとならんで居る。一本百石としてはしに近い不思議形が二三あるので容量七千石となる。撹拌はホースで壓搾空氣を送つて行ふのだといふ。

◇

次ぎは麴室、三種づゝ二種あり三日目毎に二種づゝ取出す。室內は當然ムツとするやうにあたゝかい時にはつめたくもする。溫度を加減してやらぬと麴は育たない。『ホホウあたゝかいばかりでも育たない、ホホウ』と團長も同じことをやね、渡邊會頭も人攝影中の人となつて盛んに一流の人生觀を吐露する。室の眞ん中に空氣拔があつてその下に寒暖計がブラさげてある。それで溫度を加減するのだと案內が說明する。『冷暖自知す』と誰やら禪句をカツ飛ばす。さてそれから麥を見て醬油の部を終はり諸物部に至り最後に味噌部の順序となる。戶島君の味噌は次回に紹介します

金融不振　商品界閑散

鮮銀調査　二月中の商況金融狀態左の通り

米　移出商談引續き冴へざる爲、精米筋は高値には買進ます、產地亦高値待ちに賣控へ、此處双方見送り狀態にて、相場保合のまゝ終始せり。四等合格三二、一〇

粟　八月以來賣行甚好在庫も殆と一掃され、中旬以後は產地高を移して氣配強調なり。滿洲一四二〇品圖一四、〇〇

麥　端境期品薄なるも商內なきため相場殆ど保合なり。京義線三等二〇、一〇

豆　賣物は弗々あるも內地移出依然不引合の爲荷動き捗々しからず、中旬まで筋の投物出で續落を見たるも月末滿洲大豆の強含みを眺めて幾分引締りを見せた。平均相場鐵嶺一七、三〇金汗一六七〇

砂糖　引續き強調を迎り居たるが中旬各社の減產協定成立を動機に一層硬化し漸騰引締りの裡に越月せり精糖T二四〇〇

綿糸布　昨秋大暴落の痛手も徐々整理せられ相場も漸次落ち付きたるか不需要期を前にして取引頗る閑散なり平均相場粗布三エ一二七二、〇〇綿糸扇面二五六〇〇

重要商品の商況上述の如く、從て金融界も頗る閑散平穩裏に越月せり、猶當地組合銀行帳況は預金總額七千四百十三萬九千九十四圓、貸出金總額六千六百七十七萬千二百六十圓にして預金百三十七萬增加貸出金五十八萬圓の減少を示せり

成鏡線入札

國有鐵道咸鏡線第十九區耕仲谷日間六哩は十九日工事入札に附する事となり志岐組、五島榮藏、渡邊定一郞、有馬組の四名を指名した

手形交換週報

自四月五日至十日（單位枚千圓）

種別	枚數	金額
小切手	一四、〇四四	七、四三三

爲替手形	八〇三	一、三三五
約束手形	一、四〇二	八九七
政府小切手	一、〇〇六	一、五二三
郵便爲替	五、〇〇三	一、四〇三
公債々利券	一三	—
雜證票	四九	一、〇九七
合計	三、八〇五	三五、三八九
比前週增	二、四〇九	一、〇八八

京城都市計畫研究會　十三日午後三時より商議會議室に開催京城府外の諸問に係る京城都市計畫區域設定其の他に關し意見答申の件を附議する筈

株式　依然閑散　後場やや締る

前場　四圓の事情は依然變らず只上旬貿易の入超が少なかつたので大阪市場か一寸締り合を見せたが氣迷の深い折柄ではあり高値を手控へ氣分からチット許り押つた買物があつたので素より買物の續くべき筈もなく相場は一寸小縮つたのみで相變らず閑散値札が付いたのみで相變らず閑散の至極の場面だつた　▲京取十錢高▲鐘新二十錢高▲大新六十錢高

後場　大阪八圓十錢の高騰を入れ幾分買氣を呼び大新は一氣一圓高京取鐘新も小高く始め跡京取四圓十錢大新八圓十錢鐘新八圓九十錢と締り大阪大新の止め安で大引大新は小ゆるんだが、其他は變らず閑散年ら堅らに大引　▲京取二十錢高▲鐘新十錢高▲大新六十錢高

古川氏開業

新仲買人古川陸治氏は準備が出來て十二日から開業した

當分一强一弛

相變らず不氣乘保合の場面外米注文は仕切れ單に油場同志の小競合に過ぎず双方共手からの融目なきに困り拔いて居る狀態であつたが上場貿易の入超が少い位のことでは此の膠れ切つた人氣は引立つて來ない只鐘新には高いと見た賣物が一寸日に付いたが一般は閑散せず

強氣弱氣

株式　今朝は下旬貿易の輸入減で一寸氣を持つたが人氣が腐り切つてるから此の位のことでは綾る筈がなく相變らずの閑散▲夫れも田にしの步み程だか相場は縮る一方閑散で悲しだと觀測して居る向もあるが▲强氣付く『京取も此處經では仕方がないしばらく』と云ム所たらう』とゴボ一張一弛と云ふ成程此頃の閑散は一寸ヒドイ

期米　四圓臺に嘴を出して實方に乞た所を見せるかと思ふて今朝の如く他愛なく三圓臺に崩れ込む狐つき相場には強も弱も迷されるが一方聞けば別に之と云ふ材料があつたわけでなく只人氣が買過ぎて居た爲めだとか相場が動かないで困つて居る所へ人氣が少し買附けば過にこられてはマバラけ全く立つ瀨がない

株式　京取短期（十二日）

	寄付	大引	高値	安値
[illegible]	三三・九	三三・九	—	—
[illegible]	三六・二〇	三六・〇〇	三六・二〇	三六・〇〇
[illegible]	三六・三〇	三六・二〇	三六・三〇	三六・二〇
[illegible]	—	—	—	—
[illegible]	—	一八・七	—	—

算定と日步

	算定(圓)	代用(枚)	日步(錢)
京取	三四・〇〇	一、五九〇	・一九
鐘新	四八・〇〇	一、一三〇	・九
大新	〇七・〇〇	三三〇	・五四
仁新	三一・〇〇	三〇	・三五
安取	一一・〇〇	一四〇	・二二
鐘紡	一九・〇〇	（不）一〇	（逆）六
朝鮮	—	二〇〇	・八
[illegible]	—	—	—
[illegible]	一三・〇〇	一〇	・五
[illegible]	—	—	—
久原	七・一〇	三一〇	・三六

出來高　長期　出來不申　短期　一一、二八七　八五〇　累計　五三三、五一〇

東京現株

東株	一七八・五〇	同新	一七五・〇〇
鐘紡	八六・二〇	同新	一三三・〇〇
朝鮮	五一・二〇	同新	一三・一〇
日清	二八・九〇	同新	六七・一〇
東拓	四二・三〇	同新	二二・〇〇
富士紡	六九・〇〇	日石	八〇・八〇
郵船	二五・九〇	朝毛	—
朝紡	—	官分利公債	—

短期取引玉數

	賣方	買方	限建差引
京取	七	一〇	七、六八〇
大新	四	九	二、一三〇
大阪新	六	七	五、一二〇
久原	—	九	三、三二〇
仁新	—	—	四〇〇
安取	三四	四七	四八〇

大阪長期

	寄付	大引
前場　鐘紡	二六三・八〇	二六四・三〇
同新	一五〇・六〇	一五〇・一〇
大株	一二三・四〇	一二三・四〇
同新	一〇七・三〇	一〇七・三〇
日魯	—	—
久原	七一・六〇	—
同新	—	—
郵船	七七・九〇	—
同新	—	—
後場　鐘紡	二六四・三〇	二六四・五〇
同新	一五〇・一〇	一五〇・九〇
大株	一二三・四〇	一二三・八〇
同新	一〇七・三〇	一〇七・九〇
日魯	—	—
久原	—	—
同新	—	—
郵船	—	—
同新	—	—

大阪短期

	寄付	大引
前場　大新	一〇六・五〇	一〇七・一〇

鐘新	一四八・四〇	一四八・五〇
久原	七一・九〇	七一・六〇
大阪東新	一七四・三〇	一七五・〇〇
後場大新	一〇七・三〇	一〇七・六〇
鐘新	一四八・八〇	一四九・〇〇
久原	七一・五〇	七一・六〇
大阪東新	一七五・四〇	一七五・八〇

安東株式

	昨後場大引	本日前場寄付	同大引
當	一一・三〇	一一・二〇	—
先	—	一一・二〇	—

期米　▲仁川（十二日）

	當限	中限	先限
前場（一）	—	—	三三・九二
（二）	三三・一〇	三三・五六	三三・九八
（三）	—	—	三四・〇一
（四）	—	—	三四・〇〇
（五）	三三・三〇	三三・五八	三三・九八
（六）	—	—	三三・九六
（七）	三三・三〇	三三・五七	三三・九七
（八）	—	—	三三・九七
（九）	—	—	三三・九九
（十）	三三・一〇	—	三三・九九
後場（一）	三三・一〇	三三・五六	三三・九八
（二）	—	—	三四・〇〇
（三）	—	三三・五八	三四・〇一
（四）	—	三三・五八	三四・〇二
（五）	—	三三・六〇	三四・〇三
（六）	—	三三・五九	三四・〇四
（七）	—	—	三四・〇五

買入値段　當限（石）三三・一〇　中限（石）三三・六〇　先限（石）三四・〇〇
出來高　七、四〇〇　一二、一〇〇　九、〇〇〇
累計　二五〇、三〇〇石

各店保合せ

	本日前場止	昨日後場止	比安
仁川	三三・九七	三四・〇一	四安
大阪	三七・一〇	三七・二〇	一〇安

當限賣方　金太二五〇〇▲丸玉一〇〇〇▲ス丸五〇〇▲丸富一〇〇〇
同買方　丸ウ七一〇〇▲丸マ三〇〇
中限賣方　丸カ五八〇〇▲金太四〇〇〇▲丸マ九〇〇
同買方　丸ウ四八〇〇▲丸イ三三〇〇▲金益六〇〇〇▲丸福二〇〇▲丸玉三〇〇
先限賣方　ス丸五八〇〇▲丸福二〇〇〇▲金益一〇〇〇▲丸米四〇〇〇▲丸カ二〇〇〇
同買方　丸ウ四〇〇〇▲丸富二〇〇〇▲金太一六〇〇▲丸福七〇〇〇▲丸イ三〇〇〇▲丸平一二〇〇〇

東京・大阪・神戸

	前場	後場
東京　當	[illegible]	[illegible]
中	[illegible]	[illegible]
先	[illegible]	[illegible]
大阪　當	[illegible]	[illegible]
中	[illegible]	[illegible]
先	[illegible]	[illegible]
神戸　寄付	[illegible]	三六・九四
止め	[illegible]	三六・六九

正米　依然當座凌ぎ

京城　之れと云ふ格好の賣物はないが小口の外强いて買進みの向なく精米筋も當座凌ぎに事足る際とて手持筋の頑張りも利かず市況は引續き持合にて丸キ四等三二圓六〇神力三二圓一〇地廻殘良都三〇圓九〇神力三〇圓六〇見當の明へである

在米稍減少

仁川在米高は去十日現在合計十五萬七千百餘叺にして前週に比し合格米七百七十二叺の增加に反し地廻り米は二千百二十四叺の減少である　合格米一〇、一二〇叺▲內地米二〇、四六叺▲地廻米一〇、二三一叺▲穀三五、一三〇叺▲外米一、二九〇叺 [illegible]

定期米賣買　並精米部　力武商店　仁川府本町一丁目　電話（一一三〇）
大相場小相場見分けが要なり　損も利益も玆にはじまる　下手に出て賣金を得るが上手なり　相場上手に大儲けなし

鮮米買附中止

今朝大阪米所より通達した入報によると田邊は相場讓らず先限に向て吹値買りの態度を改めないが現在當限の渡米に付ては鮮米の揃ひも思はしからず面かも共同商は自己の買込み原因を爲し居る事に氣がつき今回は內地米を渡し鮮米は一時買附中止の方針であると

後場　大阪の下鞘りに四圓臺に乘せ七〇三錢處の持合に引け

四圓中心持合

前場　聊か人氣買過ぎの折柄大阪前富三十七圓〇八錢の小安を入れて小口買方の投げを呼び三圓九十二錢と十一丁安に始め强氣筋の防戰買に四圓〇二錢と跳返したるも買物續かず再び緊張れ九十七錢と頭重く引

仁川穀物出入（十二日）

入	米（俵）	五、六六三
	豆（叺）	五、八三五
	米（叺）	六、六三七
出	白米（叺）	一〇、一二五
	同二斗入（袋）	三、九〇〇
	玄米（叺）	四、四七一
	大豆（叺）	四、四五〇

仁川　丸キ角千三等三二圓七〇四等三二圓二〇海州四等三一圓八〇信川四等三一圓九〇南市四等三二圓青北四等三一圓三〇銀神力九錢九厘在來種九錢六厘一等白一六圓二〇大豆龍山四等一八圓長湍一七圓八〇白川一六圓六〇見當の閑散である

正米標準値　丸キ四等　三三圓一〇　白米御一　三六圓五〇

商況

綠豆　需要期と地場の品カスレに減切人氣を高め提唱二十二圓五六十錢處なりしもの本日は二十三圓以上を唱へり一時的ながら五六十錢方の暴騰を演じた

鮮魚（京城魚市場十二日）十貫に付▲タイ五〇▲小ダイ四〇▲モエビ一〇〇▲カジキ四五▲サバ一五▲ボラ一五▲アナゴ一五▲ヒラメ四〇▲タコ一二▲イカ四〇▲柱ガイ三五▲アワビ五五▲マナカツオ三五▲赤貝五▲チヌ三五▲サヨリ三五

青果（南大門市場十二日）▲キャベツ十貫五圓▲ゴボウ四圓五〇▲里芋五圓▲馬鈴薯二圓五〇より三圓▲玉葱七圓▲ワサビ三五圓より六〇圓▲百合根一四圓▲赤日芋四圓八〇▲ホウレン草三圓▲葱二圓一〇▲水菜二圓七〇▲芹首ば一圓▲胡瓜百本一一圓

大豆　賣人は依然腰強きも買人二の足模樣にて龍山四等一七圓八〇長湍一七圓鐵原一八圓見當に行惱へ底意商狀からぬ商狀である

綿糸布（聯合會十二日）▲三エー二六六▲金剛山二四一▲飛犬一四▲双口一九八▲栂曾二二一▲同前二四九▲雙女二三七

砂糖（出調）休日明り阪地はエステート二十四圓八十五錢先物分離二十二圓九十一錢と何れも昂騰步調にて當地は會社側腰強く二十五圓を固持し七十五錢見當になるも賣らず目先八十錢、六錢迄は上伸見込みの强預狀なり

大阪三品（十二日）

	前場寄付	同引	後場寄付	同引
四限	一四三・五	一四三・〇	一四三・六	一四三・七
五限	一四六・二	一四六・〇	一四六・四	一四六・五
六限	一四八・九	一四九・二	一四八・九	一四九・三
七限	一五〇・七	一五一・〇	一五一・〇	一五一・七
八限	一五二・八	一五二・〇	一五二・九	一五二・七
九限	一五二・〇	一五二・二	一五二・四	一五二・六
十限	一五二・二	一五二・九	一五二・二	一五二・六

濱洲生糸

	當限	先限
前場寄	一、六三八〇	一、六六・六〇
同止	—	—
後場寄	一、六三・一〇	一、六六・四〇

大阪砂糖

	當限	先限
前場寄	一三・一六	一三・三五
同止	一三・二九	一三・三九
後場寄	[illegible]	一三・九五

砂糖現物（日糖ST）

賣値　三四・八五　買値　三四・七五

鋼平鋼

昨日後場寄	四大引	▲本日前場寄
一・五三三	一・五五〇	一・五五三

海外經濟電報

銀塊　二九片十六分の十五　不變
米貨爲替　四弗八六仙十六分の五　二十錢高
米棉　一二〇弗八分の一
株　四一弗四分の三
スチール株
ナゴンタ
紐育銀塊　六五仙
米棉現物　六三圓　先物六三圓
外糖　▲キユーバ實糖▲二弗十六分の五▲ジヤワ糖四、五日限▲一〇ギルダ二分の一▲倫敦糖五日限▲一三志六片十度

鮮銀帳況

發行高	八〇、七〇〇	一〇〇
正貨準備	四七、六九〇	一、八〇〇
保證準備	三三、〇一〇	減

日銀帳況

發行高	一、三三〇	增 一〇
正貨準備	一、〇三四	一〇
貸出高	三五〇	減 五

內地コール（東京・大阪）

	東京	大阪
翌日拂	一、六〇より	一、八〇
無條件	一、七〇より	一、七〇
月越	一、八〇見當	一、八〇

京城手形交換高（十二日）
枚數　二、一三六　金額　五、三一七九圓

倫敦　紐育　上海
對外爲替（鮮銀建値）　一志一〇片三二分二七　四六弗四分一　六三兩四分三

下關

	前場	後場
寄付	三六・七〇	三七・〇〇
止め	三七・〇〇	三七・〇〇

桑名

	前場	後場
寄付	三七・一〇	三七・二〇
止め	三七・二〇	三七・二〇

時內延べ（十二日前場）

釜山

	現物穀良都	
出來高	三三・八〇	
大引	三三・〇〇	五〇〇石

群山

	現物金豆	
四等	三三・六五	
同	三三・〇五	
出來高	五、四〇〇石	

大邱

	現物穀良都	
時	三三・三〇	
出來高	六、二〇〇石	

信託業一般　朝鮮信託株式會社　仁川本町　電話一三三番

心配ご無用　キットよくなる　キハメ卓キ　リベール　奏効確實　りん病　せうかち　四日分貳円
惡性用特製　四日分貳円　六日分參円　十日分五円
輕症用　五日分參円　十日分五円
大阪市南久太郎町　竹村製劑所　竹村辛次郞　振替大阪三六〇番
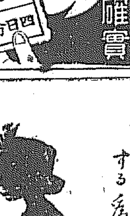

諸機械設計製作・各種印刷機修理＝並＝考案改造・醫療理化學器械・內外裝飾及ビ鍍金貴金色一式其ノ他一般鐵工業
京城本町二丁目五十三番地　開正舍工作所　商業銀行本町支店横突當　電話本局三二二九番

クスリと化粧品は藥局へ
ニコニコ藥局　電話本局
山田藥局　花園町
ミヤモト藥局　本町二丁目　電話本局
小山田藥局　芳春堂　黄金通一丁目　電話光化門一八九七番

謹告
時下春暖之候益々御清適奉慶賀候陳者今回當局の認可を得株式會社京城株式現物取引市場仲買人として四月十二日より開業仕候に就ては確實と信用を重じ懇切丁寧敏速に御用相務む可候間多少に不拘御援助御引立被下度伏而奉希上候　敬具
大正十五年四月十二日
株式會社京城株式現物取引市場　仲買人　古川陸治
京城黄金町二丁目　電話本局　長三〇九九　三〇四五番

良藥口にこそ甘し
たんせきを治し声をよくす　平常虛弱者　病後衰弱者の滋養強壯劑　甘味芳香誰にも用ひやすし
本舗　東京　大阪　堀內伊太郎

家庭常備藥　淺田飴
弱い小兒にする爲に
到る處の藥店にあり

平壤大和町　內科小兒科　藤本醫院　院長　四方辰馬　附屬　花柳病專門療院　入院隨意　電話二一五・三〇〇番

投資及投機の研究
株式取引の先決條件は取引に關する的確な知識を得ることです。初めて株式取引を行はんとする方は勿論、株式によつて利を得んと希望さる方は是非『投資及投機の研究』を御一讀願ひます。御申込次第御送呈します。
東京株式取引所一般取引員　東京株式取引所長期取引員　東京株式取引所短期取引員　東京株式取引所實物取引員
廣瀨大橋商店　東京日本橋區兜町四〇　電話茅場町　長七三二一番　長七三二二番　長七三二三番　長七三二四番